

2023年度
事業報告書

自 2023年 4月 1日
至 2024年 3月31日

① 法人事業報告	・・・・・・・・・・	p 1～6
② 法人本部・事務センター 事業報告	・・・・・・・・・・	p 7～10
③ 清風荘 事業報告	・・・・・・・・・・	p 11～13
④ さわの風 事業報告	・・・・・・・・・・	p 14～17
⑤ じゅらく 事業報告	・・・・・・・・・・	p 18～19
⑥ 清湖園 事業報告	・・・・・・・・・・	p 20～22
⑦ ほろん 事業報告	・・・・・・・・・・	p 23～34

社会福祉法人 ゆたか会

2023年度 社会福祉法人ゆたか会 事業報告

自 2023年 4月 1日 至 2024年 3月31日

2023年度 理事会・評議員会 議事審議事項

(1) 理事会

開催年月日	定数 (理事6人) (監事2人) 出席者数	議 事	決 議 (可否)	欠席者 氏 名
令和5年 6月9日	理事 7人 監事 2人	(第1回) 1. 2022年度事業報告について (業務執行理事による職務執行状況報告) 2. 2022年度決算報告について 3. 人材確保対策に伴う外国人留学生への措置について 4. 評議員選任・解任委員の辞任及び選任について 5. 定時評議員会の招集及び議案概要の承認について	可 可 可 可 可	なし
令和5年 6月26日	理事 7人 監事 2人	(第2回) 1. 理事長及び業務執行理事並びに常務理事の選定について 2. 評議員候補者の選出について	可 可	(理事) 池田 敦子
令和5年 12月11日 (書面決議)	理事 8人 監事 2人	(第3回) 1. 評議員会の招集及び議案概要の承認について	可	なし
令和5年 12月22日	理事 8人 監事 1人	(第4回) 1. 2023年度補正予算の承認について 2. 給与規程の変更について 3. 運営規程の変更について	可 可 可	(監事) 松本 良平
令和6年 3月7日	理事 8人 監事 1人	(第5回) 1. 監事の選出について 2. 各種規程の変更について 3. 運営規程の変更について 4. 評議員会の招集及び議案概要の承認について 5. 役員等賠償責任保険の締結について	可 可 可 可 可	なし
令和6年 3月25日	理事 7人 監事 2人	(第6回) 1. 2023年度補正予算の承認について 2. 障害者支援施設清湖園の定員変更及び運営規程の変更について 3. 2024年度事業計画の承認について 4. 2024年度予算の承認について	可 可 可 可	なし

(2) 評議員会

開催年月日	定数 (9人) 出席者数	議 事	決 議 (可否)	欠席者 氏 名
令和5年 6月26日	評議員 7人	(定時評議員会) 1. 2022年度決算報告について 2. 理事・監事の選任について (報告事項) ・2022年度事業報告について	可 可	(評議員) 水谷 平 西村 武博
令和5年 12月22日	評議員 8人	(第2回評議員会) 1. 2023年度補正予算の承認について	可	(評議員) 北川 伊久男
令和6年 3月25日	評議員 9人	(第3回評議員会) 1. 監事の選任について	可	なし
令和6年 3月25日	評議員 9人	(第4回評議員会) 1. 2023年度補正予算の承認について 2. 2024年度事業計画の承認について 3. 2024年度予算の承認について	可 可 可	なし

2023年度 経営状況

(1) 法人単位 資金収支・事業活動の状況

別紙 決算報告(要約報告版)参照

(2) 事業運営の概況

・事業総数	28 事業		
・職員総数 (3/31現在 3/31退職者含む)	271 名 (前年比:83.6%)	(採用者 23名 退職者 29名)	常勤 7名、非常勤16名) 常勤19名、非常勤10名)
・利用者総数	(1日当りのサービス提供延人数(概算))(年間延 推計) ※やまゆりの里除く		
高齢者	172 名 (前年比:104.8%)		63,842 名 (前年比:106.9%)
障害者	113 名 (前年比:91.1%)		44,529 名 (前年比:98.0%)
・サービス活動収益計	1,196,253,426 円 (前年比:78.8%)		

拠点別の事業種別、定員等は 別紙 組織図 参照

(3) 借入金の状況

(単位:円)

	法人全体	本部	清風荘	さわの風	清湖園	ほろん
現有借入当初金額	430,000,000	40,000,000	40,000,000	200,000,000	80,000,000	70,000,000
2023年度当初借入残高	252,612,000	40,000,000	29,995,000	120,640,000	11,970,000	50,007,000
2023年度元金償還額	63,886,000	40,000,000	8,004,000	9,048,000	3,990,000	2,844,000
2023年度借入金額	20,000,000	20,000,000	0	0	0	0
2023年度末借入残高	208,726,000	20,000,000	21,991,000	111,592,000	7,980,000	47,163,000

報告事項

理事長及び業務執行理事の職務執行状況報告

(自 2023年4月1日 至 2024年3月31日)

定款第19条第3項の規定に基づき、理事長及び業務執行理事の職務執行状況について次のとおり報告する

1、杉橋理事長

適宜、事務局から報告を受け、理事長専決規程及びその他関連規程に基づき、次の職務を行った

通 年	<ul style="list-style-type: none"> ・業務の執行状況の報告に関すること ・特に重要な外部への文書発信、協議書の締結 ・特に重要な事業等の実施、予算の執行
4月	<ul style="list-style-type: none"> ・新任式、辞令交付式の開催
5月	<ul style="list-style-type: none"> ・2023年度第1回理事会の招集 ・2023年度定時評議員会の招集
6月	<ul style="list-style-type: none"> ・監事監査の運営 ・2023年度第1回理事会の運営 ・2023年度定時評議員会の運営 ・2023年度第2回理事会の運営 ・評議員選任・解任委員会の招集 ・行政庁への2022年度事業報告等の提出、現況報告等の情報の公表
7月	<ul style="list-style-type: none"> ・評議員選任・解任委員会の運営
11月	<ul style="list-style-type: none"> ・2023年度第3回理事会の提案と運営
12月	<ul style="list-style-type: none"> ・2023年度第4回理事会の招集と運営 ・2023年度第2回評議員会の招集と運営
1月	<ul style="list-style-type: none"> ・永年勤続表彰式を開催
2月	<ul style="list-style-type: none"> ・2023年度第5回理事会の招集
3月	<ul style="list-style-type: none"> ・2023年度第5回理事会の運営 ・2023年度第3回評議員会の招集と運営 ・2023年度第6回理事会の招集と運営 ・2023年度第4回評議員会の招集と運営

2、山川常務理事

適宜、事務局から報告を受け、職務分掌規程及びその他関連規程に基づき、理事長を補佐するとともに次の職務を行った

尚 この期間、決裁及び委任規程に基づく専決行為は行っていない

通 年	<ul style="list-style-type: none"> ・事業計画に定めた事業等の実施及び予算の執行 ・理事会、評議員会、評議員選任・解任委員会への出席 ・運営委員会等の重要会議への出席 ・法人及び各事業所の採用面接、事業所内調整会議への出席 ・職員の教育、研修、渉外に関すること
-----	--

3、吉田理事

適宜、事務局から報告を受け、職務分掌規程及びその他関連規程に基づき、理事長を補佐するとともに次の職務を行った

尚 この期間、決裁及び委任規程に基づく専決行為は行っていない

通 年	<ul style="list-style-type: none"> ・事業計画に定めた事業等の実施及び予算の執行 ・理事会、評議員会への出席 ・運営委員会等の重要会議への出席 ・法人内リスクマネジメント委員会へ担当GMとして出席
-----	---

ゆたか会 事業収入状況

2024年 3月31日現在

清風荘	2019年度事業収益 (令和元年度)	2020年度事業収益 (令和2年度)	2021年度事業収益 (令和3年度)	2022年度事業収益 (令和4年度)	2023年度事業収益 (令和5年度)
施設+ショート デイサービス	417,922,454	428,585,733	428,034,943	439,662,564	434,804,745
合計	417,922,454	428,585,733	428,034,943	439,662,564	434,804,745
当期活動増減差額	△21,159,549	19,325,282	△18,315,613	△13,807,943	△28,667,715

さわの風	2019年度事業収益	2020年度事業収益	2021年度事業収益	2022年度事業収益	2023年度事業収益
施設+ショート 小規模多機能型居宅介護	137,818,459	145,012,164	151,037,307	155,850,750	154,051,067
合計	171,974,298	175,618,905	196,697,831	206,664,847	205,808,956
当期活動増減差額	△26,620,695	△26,307,657	△6,950,924	△10,249,174	△8,599,552

やまゆりの里	2019年度事業収益	2020年度事業収益	2021年度事業収益	2022年度事業収益	2023年度事業収益
施設+ショート デイサービス ホームヘルプ 居宅介護支援	238,778,421 24,747,747 6,115,960	242,604,025 21,317,137 6,025,210	254,966,376 24,940,737 7,046,652	264,670,475 23,283,637 6,849,719	5,147,419 462,409 0
合計	269,642,128	269,946,372	286,953,765	294,803,831	5,609,828
当期活動増減差額	△10,326,925	1,760,178	3,431,769	14,740,929	△27,513,364

ケアハウスじゅらく	2019年度事業収益	2020年度事業収益	2021年度事業収益	2022年度事業収益	2023年度事業収益
ケアハウス	34,635,772	34,946,570	33,074,964	33,935,216	35,218,647
当期活動増減差額	3,233,147	2,210,002	1,576,477	△1,853,917	△1,195,937

清湖園	2019年度事業収益	2020年度事業収益	2021年度事業収益	2022年度事業収益	2023年度事業収益
施設+ショート+日中一時 生活介護	145,876,567 252,840,227	146,201,371 245,934,386	146,005,958 246,866,109	140,657,557 241,093,818	129,104,721 222,723,816
合計	398,716,794	392,135,757	392,872,067	381,751,375	351,828,537
当期活動増減差額	43,733,005	13,456,843	38,809,862	15,635,886	△3,405,270

在宅福祉サービスほろん	2019年度事業収益	2020年度事業収益	2021年度事業収益	2022年度事業収益	2023年度事業収益
就労継続支援B型 就労移行支援・定着支援・生活介 ホームヘルプ 居宅介護支援 その他事業	41,304,344 16,143,147 50,645,507 7,240,510 35,976,868	40,592,310 8,809,656 52,737,887 7,546,030 37,795,626	37,078,258 8,415,122 50,684,466 7,614,005 37,422,995	36,066,592 7,439,831 49,352,651 7,136,728 39,126,441	34,163,347 10,403,915 49,735,096 8,759,271 39,675,861
合計	151,310,376	147,481,509	141,214,846	139,122,243	142,737,490
当期活動増減差額	△10,631,856	3,614,965	△5,810,890	△4,798,479	△6,574,393

雇用安定等事業	2019年度事業収益	2020年度事業収益	2021年度事業収益	2022年度事業収益	2023年度事業収益
雇用安定等事業	17,713,372	16,365,400	18,015,042	20,520,696	19,818,996
当期活動増減差額	2	11	7	12	41

総事業収入計(本部拠点除く)	1,461,915,194	1,465,080,246	1,496,863,458	1,516,460,772	1,195,827,199
当期活動増減差額(本部拠点含む)	△3,127,170	18,407,724	27,188,442	7,642,029	△51,809,335

待機者の状況

清風荘				さわの風				清湖園			
市町名	男	女	計	市町名	男	女	計	市町名	男	女	計
大津市	2	5	7					大津市	5	4	9
草津市			0					草津市	2	1	3
守山市		1	1					守山市	1	1	2
栗東市	1		1					栗東市	2		2
野洲市			0					野洲市	1		1
甲賀市			0					甲賀市	1	3	4
湖南市			0					湖南市	6	1	7
東近江市			0					東近江市	3	3	6
近江八幡			0					近江八幡	1		1
日野町			0					日野町	1		1
竜王町			0					竜王町			0
彦根市			0					彦根市	2	3	5
愛荘町			0					愛荘町	1	1	2
豊郷町			0					豊郷町			0
甲良町			0					甲良町			0
多賀町			0					多賀町			0
米原市			0					米原市	2	1	3
長浜市	1	2	3					長浜市	7	4	11
今津町	4	16	20	今津町	1	1	2	今津町			0
マキノ町	5	10	15	マキノ町	5	5	10	マキノ町	2	1	3
朽木			0	朽木			0	朽木			0
新旭町	6	6	12	新旭町		1	1	新旭町	1	1	2
安曇川町	10	8	18	安曇川町	1	1	2	安曇川町		4	4
高島町	2	6	8	高島町	1	1	2	高島町	1		1
他府県	2	4	6	他府県			0	他府県	1		1
合計	33	58	91	合計	8	9	17	合計	40	28	68

改正社会福祉法 第55条の2第1項に基づく「社会福祉充実残額」について

- ・2023年度決算数値において、
社会福祉充実残額(余裕財産)は発生しない。(下記のとおり)

①活用可能な財産 = 857,812,173 円

項 目	金 額
資産(a)	2,575,257,242
負債(b)	475,156,914
基本金(c)	335,269,573
国庫補助金等特別積立金(d)	907,018,582
合計(a-b-c-d)	857,812,173

②社会福祉法に基づく事業に活用している不動産額 = 125,879,524 円

項 目	金 額
財産目録における貸借対照表価額(a)	1,530,795,733
対応負債合計(b)	211,811,000 ※
対応基本金(c)	286,086,627 ※
国庫補助金等特別積立金(d)	907,018,582
合計(a-b-c-d)	125,879,524

③再取得に必要な財産 1,203,373,668 円

項 目	金 額
将来の建替費用(a)	536,700,817
大規模修繕に必要な費用(b)	171,418,218
設備・車輛等の更新に必要な費用(c)	495,254,633
合計(a+b+c)	1,203,373,668

④必要な運転資金 302,502,690 円

項 目	金 額
年間事業活動支出 1,210,010,763円 3ヶ月分	302,502,690

⑤控除対象財産計(②+③+④) = 1,631,755,882 円

⑥社会福祉充実残額(余裕財産)(①-⑤) △ 773,940,000 円

※内訳

②社会福祉法に基づく事業に活用している不動産額

(b) 対応負債合計	211,811,000 円
1年以内返済予定設備資金借入金	23,886,000 円
1年以内返済予定リース債務	4,860,000 円
設備資金借入金	164,840,000 円
リース債務	18,225,000 円
(c) 対応基本金	286,086,627 円
第1号基本金	283,086,627 円
第2号基本金	3,000,000 円

寄附金品受領一覧表

自 2023年 4月 1日 至 2024年 3月31日

金 銭

利用者、家族	さわの風	てるてる工房	100,000円
	ほろん	前川 智春	3,900円
その他	清風荘	石井 隆夫	500,000円
年間合計 法人全体金銭寄附受領額			603,900円
(2022年度受領額合計			170,820円)
(2021年度受領額合計			18,507,827円)
(2020年度受領額合計			865,000円)
(2019年度受領額合計			11,615,000円)
(2018年度受領額合計			2,465,000円)

物 品

利用者、家族	栗本 正子	米 30kg
	青木 悦子	米 30kg
	曾根 博	米 30kg
	桂田 義直	米 60kg
	伊丹 みつ子	米 90kg
	高木 ふみ	米 30kg
	谷口 とみ	西瓜 3玉
	栗津 ことゑ	西瓜 2玉
個 人	鳥居 庄市	米 30kg、もち米 30kg
	寺田 藤一	米 30kg
その他	通安寺 仏教婦人会	鶏卵 302個
	高島組仏教婦人会連盟	ハンドタオル 2箱
	株式会社 桑原組	ウイングアップ自走式車椅子 2台

取組事項		実施状況
法人委員会	1.法人運営関係 運営委員会 (主な協議事項)	<p>4月 中期経営計画の見直し、賞与支給について</p> <p>5月 物価高騰に伴う経費削減対策について</p> <p>6月 給与規程、資格取得助成規程改定について</p> <p>7月 物価高騰に係る給食費(支援金)、資金運用(ソニー生命)について</p> <p>8月 中期経営計画(拠点会議報告)について</p> <p>9月 最低賃金の改定に伴う対応、利用者からの徴収する費用について</p> <p>10月 人事異動、冬期賞与について</p> <p>11月 給与規程の変更、福祉避難所協定について</p> <p>12月 人事異動について</p> <p>1月 各種規程の変更について</p> <p>2月 パートタイム職員の雇用契約について</p> <p>3月 新規プロジェクト、法人ロゴ変更について</p>
	2.要望等解決委員会 (委員長:吉澤知子)	<p>・委員会2回開催 第1回7/12 計20名参加。前年度各拠点の要望等受付状況の報告及び研修を実施 テーマ〜カスタマーハラスメントについて〜 講師 古山隼也氏</p> <p>・第2回2/19 計22名参加。今年度要望受付状況の報告および質疑応答、第三者委員との連携について協議</p>
	3.リスクマネジメント 委員会 (委員長:善積 務)	<p>・委員会5回開催 6/23、8/18、10/25、12/22、3/11(出席者:各拠点担当者8名)(内容)各拠点内での事故、ヒヤリハット等の共有と各事業所が抱える課題について意見交換</p> <p>・防犯対策研修会の開催</p>
	4.研修委員会 (委員長:古谷に美)	<p>・委員会12回開催</p> <p>・介護福祉士実務者研修ゆたか会カレッジ 法人内部生6名、外部6名</p>
	5.衛生委員会 (委員長:山崎かおり)	<p>・委員会 毎月開催 産業医、委員長、各施設の衛生管理者、各施設の職場代表 合計11名の委員で構成</p> <p>4月 年度計画について 職員健康診断(全職員)</p> <p>5月 職場巡視について</p> <p>6月 研修「食中毒予防について」高島保健所</p> <p>7月 勤務形態について</p> <p>8月 新型コロナ5類移行後の対応について</p>
	6.防災対策 (BCP)委員会 (委員長:内藤佑介)	<p>委員会開催12回、出席者:山本理事、各拠点担当者12名。BCP作成の進捗確認、防災訓練等意見交換・情報共有をする</p>
	7.広報・採用企画 プロジェクト	<p>(株)bokuminと採用ﾌﾟﾗｯﾄﾞ再構築、未来構想活動</p> <p>・市内企業と連携し、高島市まちづくりインターシップを実施(9月)</p> <p>・インスタグラム・フェイスブックを活用した広報活動を実施</p> <p>・学校訪問(青池学園)</p> <p>・おっさん棕川、今津柿まつりに参加</p>
事務センター	1.総務係	<p>・修繕計画に基づく修繕費率 43.6%</p> <p>年間目標 62,700千円 実績 27,336千円</p> <p>・BCP、避難訓練、消火訓練(消火器・消火栓)、防災講習、救命講習等を防災対策委員会および各施設と連携し実施</p> <p>・各種設備法定点検、日常的修繕作業、除雪作業等</p>
	2.人事係	<p>・採用退職:(採用:常勤7名・非常勤16名、退職:常勤19名・非常勤10名)</p> <p>・障害者雇用率:3.0% ・高齢者雇用率:22.9%</p> <p>・離職率:(常勤)12.3%/ (非常勤)8.7%</p> <p>・有給休暇取得率:(全体)78.4% (一斉付与)76.8%/ (都度)86.2%</p> <p>・労災発生件数:6件(転倒、腰痛等)</p> <p>・傷病休暇:6件</p> <p>・育児休暇:育児休暇4人、育児短時間2人</p> <p>・介護休暇:2人</p> <p>・人材開発支援助成金(介護職員実務者研修・喀痰</p>
	3.経理係	<p>・情報の公開</p> <p>法人の計算書類等を法人及び関係機関を利用し公開 各団体の調査等にも積極的に協力を行う</p> <p>・食料品価格高騰物価高騰対策支援金として滋賀県と高島市に申請を行い法人全体で7,290千円の支給を受けた</p> <p>・指定管理契約満了したやまゆりの里拠点の清算処理を行い、期末繰越24,341千円を繰入れた</p>
	4.フードサービス係	<p>・別紙記載</p>

2023年度 法人事務センターフードサービス係 事業報告

1. おいしい食事の取り組み

- ① 季節感のある行事食や面前調理、喫茶、お菓子作りなどご利用者と共に楽しみを感じられる食事の取り組みを行った。特に、多職種協働で開催した秋祭りやもちつき等ご利用者に喜んでいただいた。
- ② 調理や提供の方法を見直し、さわの風で7/21～クックチル製品を試行的に導入した。結果、あまりよい評価が得られなかったため、検討を重ね、11/1から手作りの料理とクックチル（市販品）を組み合わせ、献立は主食と副食（主菜1品・副菜1品）に変更した。調理業務の省力化を図ることと満足度の向上が得られ、改善できた。本部も、価格が不安定な食材や人員減対応のため、一部さわの風で使用している市販品を業務省力とコストのバランスを見て上手く活用することにした。今後も、費用対効果が得られるよう取り組んでいく。

2. 栄養ケアの充実

- ① 感染症の流行時（清風荘4月インフルエンザ、清湖園1月新型コロナ・インフルエンザ）には、多職種での情報共有に努め、食欲不振等の対応（食事形態変更等）を行った。
- ② 湖西圏域栄養ケア検討会に参加し、一貫した栄養管理を目的に、他施設（病院）との連携・情報共有の仕組み作り、食事形態一覧表作成に取り組んだ。
- ③ 栄養マネジメント業務を効率的に行えるよう適宜業務分担等の見直しをしてみたが、介護ソフトケアカルテの導入によって、栄養ケアの非効率化や栄養士2名の育休、また、さわの風クックチル製品導入の取り組みに、栄養業務の複雑化、煩雑化に労力を費やした。取り組みによって得たものを今後を活かし、ケアカルテについても（モニターとなり）改良が見込まれるので、栄養ケアを充実させていく。

3. 業務継続計画（BCP）-食事提供計画の策定-（2024.4～義務化）

- ① 備蓄食料を見直し、通常献立の完調品や喫茶用ジュースの活用、発災直後の食料計画等変更した。
- ② 点在している非常食、器具の点検、把握ができた。
- ③ BCP委員会や訓練により、炊き出し準備のところまで行うことができた。さらに、炊き出し訓練を進めていく。また、マニュアルの食事提供方法について、追加修正が必要であり、BCP委員会と連携し、継続的に見直し、更新していく。

4. 食の安全のためのリスク管理

- ① フードサービスのヒヤリハットノート活用の定着化、事故防止の意識付けができた。
- ② 「整理・整頓・清掃・清潔・ルールを守る」の徹底。厨房内巡視を行った。
- ③ 衛生管理マニュアルの定期的な見直しが継続してできている。

5. 給食に係る経費の削減

- ① 新調理の見直し等業務省力化と業務の標準化のため、真空調理をなくし、完調品の活用とメニューのサイクル化に切り替えることとした。（調理員減対応）
- ② 物価高騰、継続的な食材費値上げ対策として、給食経費（食材費、人件費、その他関連経費）の把握、分析のため、経理と連携し月毎に算出できるようにした。2023年度給食費平均1,588円/日

2023年度 一人当りの食費平均金額(円/日)

A.基準費用額の対象とされる食費(食材料費及び調理員人件費相当額)

配置基準上の栄養士は除く。

B. Aに水光熱費を含める。

(参考値)

(単位:円)

2021年度	2022年度	2023年度	4月	5月	6月	7月	8月	9月	10月	11月	12月	1月	2月	3月	
1,523	1,540	A	食材費	953	919	869	880	901	840	881	850	951	708	800	862
			人件費	769	719	708	697	702	726	709	671	573	593	617	586
			消耗品	21	28	26	15	28	13	40	33	36	23	8	27
			器具備品	10	1	16	4	1	13	2	1	1	12	0	4
			保健衛生	24	16	13	13	11	18	20	20	19	18	17	21
			合計	1,777	1,683	1,633	1,609	1,644	1,610	1,651	1,574	1,580	1,354	1,442	1,500
			累積平均		1,730	1,697	1,675	1,669	1,659	1,658	1,647	1,640	1,611	1,596	1,588
1,581	1,614	B	食材費	953	919	869	880	901	840	881	850	951	708	800	862
			人件費	769	719	708	697	702	726	709	671	573	593	617	586
			水光熱費	92	88	85	81	78	82	79	83	81	83	88	82
			消耗品	21	28	26	15	28	13	40	33	36	23	8	27
			器具備品	10	1	16	4	1	13	2	1	1	12	0	4
			保健衛生	24	16	13	13	11	18	20	20	19	18	17	21
			合計	1,869	1,771	1,717	1,691	1,722	1,692	1,730	1,657	1,661	1,437	1,530	1,582
			累積平均		1,820	1,786	1,762	1,754	1,744	1,742	1,731	1,723	1,695	1,680	1,672

*2022年度までは、やまゆりの里を含めた平均値

*さわの風クックチル献立に変更(2023.7.21~10.31)を含めた平均値

2021.8改定後	請求金額との差額	4月	5月	6月	7月	8月	9月	10月	11月	12月	1月	2月	3月
1,480円(50円↑)	風・さわ(1,480円-A)	-236	-116	-153	-129	-164	-130	-171	-94	-100	126	38	-20
	清湖園(1,370円-A)	-346	-226	-263	-239	-274	-240	-281	-204	-210	16	-72	-130

*2024年度報酬改定 清湖園見直し 1370円→1400円

2023年度 給食に係る経費

法人全体

食材(予算)	72,902,000
食材(執行)	61,878,779
執行率	84.88%

施設別食材平均単価(食材費/実施食数*3(通所は*1))

清風荘	829
じゅらく	795
清湖園	870
さわの風	942
多機能	969

法人全体

食材費	61,878,779
人件費	47,892,809
*水光熱費は居住費に含む	
消耗品	1,778,479
器具備品	384,341
保健衛生	1,244,476
総経費	113,178,884

*令和5年度補助事業	法人全体
滋賀県 食料品価格高騰対策支援金	3,826,000
高島市 食材費高騰対策支援金	3,464,500
合計	<u>7,290,500</u>

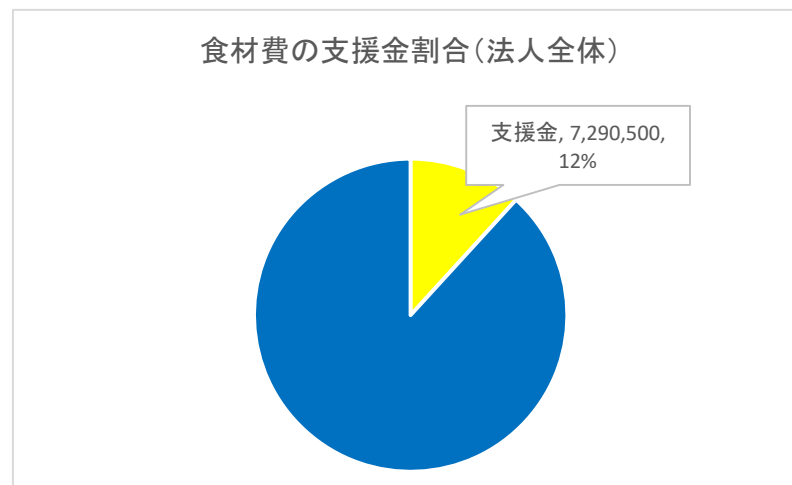
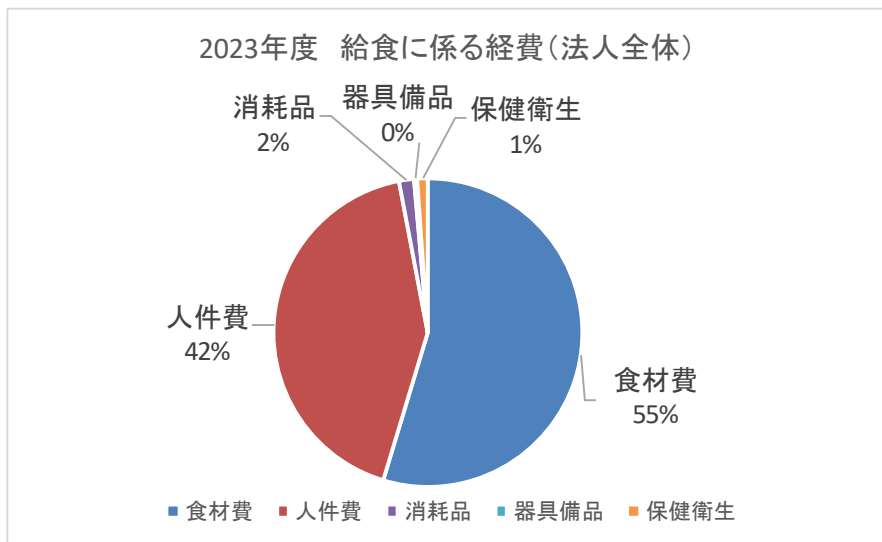

【定員】入所 90 名 短期入所 20 名

【職員】常勤 59 名 (内特定技能・介護 12 名)・非常勤 23 名 合計 82 名 (常勤換算 69.4 名)

取組事項		実施状況
施設運営	1. 介護給付費	<ul style="list-style-type: none"> 特養一稼働率 95.6% (前年度 94.2%+1.4P) 理由①退所者 21 名 (前年度 20 名) ②入所システムを構築したことで、ほぼ空床なく経過したが、入院者が 1 月 2 月に急増した ③入院日数延べ 66 名 1046 日 (前年度+458 日)
	2. サービスの質 職員の資質向上	<ul style="list-style-type: none"> 看取り介護研修一事例を通してグループワークを実施 (2 回計 27 名参加) 実務者研修通学講習 4 名 (内 3 名特定技能) 特定技能 (介護) 1 名 法人新任研修参加 認知症基礎研修 e-ラーニング 9 名受講 歯科衛生士の基礎について職員に対し、歯科衛生士、看護師が個別指導を行った 業者を講師に招き、おむつの当て方研修を開催 (参加者 47 名)
	3. 要望等解決	<ul style="list-style-type: none"> 要望受付 20 件 (前年度 11 件) 内容一職員の対応 (10 件) 施設からの連絡体制について (4 件)
	4. 地域貢献等の促進	<ul style="list-style-type: none"> 市ヶ崎区、清湖園、今津病院と共催でのふれあい交流会は中止 (コロナの為) 区内清掃活動参加
	5. 防災訓練	<ul style="list-style-type: none"> 事業所 BCP 手引書を基に BCP 訓練 2 回実施 (延べ 80 名) (水害・震度想定による訓練、合わせて安否確認システムを使用しての通報訓練) 関係機関、市ヶ崎区民、民生委員等も参加
	6. 環境美化 保健衛生	<ul style="list-style-type: none"> 感染症対策として手洗い、手指消毒、換気の実施 新型コロナウイルス、インフルエンザ対策①職員の出勤前検温、マスク着用、定期的な換気 ②面会制限 (1 階での面会)
	7. 在宅支援等	<ul style="list-style-type: none"> 短期入所生活介護・地域の担当ケアマネジャーとの連携を密にし、在宅ケアプランと短期入所生活介護計画の整合性を取りつつ、利用者支援を行った
	8. 人材育成	<ul style="list-style-type: none"> 法人リーダー研修実施 (4 名)・フォローアップ研修 (3 名)・法人新任研修 (4 名)・現任階層研修 (2 名) 実務者研修講師登壇 (3 名)
	9. 人権活動の推進	<ul style="list-style-type: none"> 外部機関開催の人権に関する研修に参加 障がい者就労支援に関する研修に参加
	10. 実習の受入れ	<ul style="list-style-type: none"> 堅田看護専門学校施設実習 2 回 (計 8 名) トライワーク受け入れ 1 名
	11. 施設整備・備品等更新	<ul style="list-style-type: none"> ケアカルテ 記録・請求ソフト (3,773 千円) ケアカルテ導入 LAN 工事 (2,640 千円) ケアカルテ導入 LAN 整備費用 (762 千円) ケアカルテ導入通信機器 (549 千円)
利用者サービス	1. 生活支援・個別支援	<ul style="list-style-type: none"> 少しでも利用者個人に目が向けられるように職員の意識変化を求めため、ケアプランの評価表及びアセスメントシートの記入やカンファレンスの参加を担当職員に位置付けた 看取り介護指針に基づき、看取り介護研修を実施 看取り後は、ご家族や職員へアンケートにて聞き取り、振り返りをした 今津病院言語聴覚士による食事姿勢の評価と指導、ミールラウンドの実施 (延べ 31 名)
	2. 健康管理	<ul style="list-style-type: none"> 今津病院嘱託医との連携の下、急変や体調不良の早期発見に心がけ、健康管理、疾病治療において適切な医療サービスを受けられるように努めた 施設での看取りを希望された利用者 7 名の終末期ケアを行った 肺炎球菌ワクチン予防接種 2 名 (R5 年度接種希望者) 定期健康診断-5~6月に 84 名、入所時健康診断-20 名実施・インフルエンザ予防接種-80 名に実施 新型コロナワクチン前期 65 名後期 60 名に実施
	3. 食の提供	<ul style="list-style-type: none"> 多職種共同で季節感のある行事食を実施 利用者満足度の向上を目指し、利用者の要望を聞きながら事前調理 (7 回実施。1 月はコロナ感染症流行のため中止) や季節や暦に合わせた行事食を給食にて提供。引き続き新型コロナ感染症予防対策のため、密を避け 2 回に分けるなど規模を縮小して行った
	4. 主な行事実施状況	<ul style="list-style-type: none"> 秋祭り 10 月、餅つき 12 月に開催 コロナ感染予防のため密にならないように 2 回に分けて開催 喫茶さざなみ 月 2 回開催、対象を分けて実施
	5. ボランティア	<ul style="list-style-type: none"> 今津民生児童委員 (車椅子清掃 2 回) のみ

特別養護老人ホーム 清風荘 (指定介護老人福祉施設 滋賀県第2572200059号)

R6.3.31現在

◎開設年月日 昭和49年3月8日 ◎利用定員(長期入所)90名 ◎ショートステイ(短期入所)20名 ◎協力医療等機関 今津病院・高島病院・たつなみ歯科

1.職員配置数

区分	現員	配置基準	常勤換算	備考
職種				
施設長	1	1	1	
事務員	1		1	
生活相談員	3	1.1	1.5	兼務
介護支援専門員	3	1	1.5	兼務
栄養士	1	1	1	
介護職員	59	36.7	50.2	
看護職員	9	3	6.8	兼務
機能訓練指導員	2	1	1.1	兼務
調理員	3		3	
医師	1	1	0.1	嘱託医
介助員				
営繕員	2		1.9	
その他	3		0.4	PT・歯科衛生士・リラフ
計	83	45.8	69.5	内4名兼務
入所者:介護看護職員		1:3	1:2	

3.入所者住所地

区分	入所者数			待機者数 (R6.3.1 現在)
	旧措置者 a	H12.4月~ b	計 c(a+b)	
市町名				
大津市		2	2	7
甲賀市			0	
湖南市			0	
栗東市			0	1
米原市			0	
草津市			0	
彦根市			0	
長浜市			0	3
守山市			0	1
野洲市			0	
近江八幡市			0	
マキノ町		7	7	
今津町		46	46	
朽木		1	1	73
安曇川町		15	15	
高島町		8	8	
新旭町		11	11	
他府県		0	0	6
合計	0	90	90	91

4.年齢・性別 入所者数

	男	女	計
55~64歳	0	0	0
65~69歳	0	2	2
70~74歳	1	3	4
75~79歳	0	3	3
80~84歳	2	7	9
85~89歳	4	15	19
90~94歳	6	25	31
95~99歳	1	18	19
100歳~	0	3	3
合計	14	76	90
平均年齢	6年	5年	4年
施設	89.5歳	89.6歳	88.6歳
男性	87.5歳	87.5歳	84.5歳
女性	90.5歳	90.6歳	89.6歳
最小年齢	67歳		
最高年齢	102歳		

2.要介護度別入所者数

区分	入所者数		
	男性	女性	計
要介護1	0	0	0
要介護2	2	6	8
要介護3	3	13	16
要介護4	7	30	37
要介護5	2	27	29
合計	14	76	90

※施設要介護度平均 3.97

(5年度末 平均要介護度3.99)

☆加算各種☆

☆現行どおり	加算は5.12.1~	☆料金(単位)改定	※日常生活継続支援加算 1日 36単位加算
※身体拘束廃止取組	有	※栄養ケアマネジメント強化加算 1日 11単位加算	※看護体制加算 1日 12単位加算(I・II算定)
※看取り介護体制	有	☆個別に加算	※夜勤職員配置加算 1日 13単位加算
※安全対策体制	有	※療養食加算 1食ごと 6単位加算	※介護職員処遇改善加算 一月の総単価×8.3%
※(新)個別機能訓練加算Ⅰ 1日12単位		※看取り加算 死亡日1280単位 前日及び前々日 一日680単位	※介護職員特定処遇改善加算 一月の総単価×2.7%
※(新)個別機能訓練加算Ⅱ 1月20単位		死亡日以前4日以上30日以下 一日144単位 31日以上45日以下 一日72単位	※介護職員ベースアップ等支援加算 一月の総単価×1.6%

1日あたり 介護報酬(6.4.1~単価見直し) 利用者負担(1割)

単位	サービス料金		居住費		食費
	多床室利用料	個室	多床室	個室	
要介護1	573	589	855円	1171円	1480円
要介護2	641	659			
要介護3	712	732			
要介護4	780	802			
要介護5	847	871			

上記の単位(円)に下記の各種加算がかかります。

*1単位10.14円で計算

5.入所期間別状況

	6ヶ月未満	1年未満	2年未満
男性	4	0	3
女性	6	8	14
	3年未満	4年未満	5年未満
男性	1	1	4
女性	8	6	16
	5年以上	平均入所期間	
男性	1	男性	2年5ヵ月
女性	18	女性	3年5ヵ月
		平均	3年5ヵ月
		最長	12年3ヵ月
		最短	0ヵ月

2023年度 清風荘(施設・短期)稼働率

介護老人福祉施設	4月	5月	6月	7月	8月	9月	10月	11月	12月	1月	2月	3月	合計	備考
要介護1	0	0	0	0	0	0	0	0	0	0	0	0	0	定員 90名
要介護2	113	155	150	142	186	180	186	183	217	237	226	228	2,203	
要介護3	424	437	411	448	429	447	465	445	496	482	435	501	5,420	入所 20名
要介護4	1,204	1,308	1,311	1,298	1,220	1,189	1,171	1,075	1,088	1,142	1,044	1,067	14,117	退所 21名
要介護5	833	821	781	818	813	773	879	891	835	818	692	816	9,770	待機者91名
合計延べ利用者数	2,574	2,721	2,653	2,706	2,648	2,589	2,701	2,594	2,636	2,679	2,397	2,612	31,510	
令和5年度稼働率(%)	95.3%	97.5%	98.3%	97.0%	94.9%	95.9%	96.8%	96.1%	94.5%	96.0%	91.8%	93.6%	95.7%	
令和4年度稼働率(%)	91.6%	93.9%	96.3%	97.5%	96.8%	93.3%	91.1%	91.4%	92.8%	93.2%	96.2%	96.7%	94.2%	
令和3年度稼働率(%)	95.6%	94.4%	95.2%	93.8%	91.5%	89.5%	90.0%	89.9%	90.6%	91.8%	92.5%	90.9%	92.2%	

短期入所生活介護	4月	5月	6月	7月	8月	9月	10月	11月	12月	1月	2月	3月	合計	備考
要支援1	0	0	0	0	0	0	0	0	0	0	0	0	0	定員 20名
要支援2	6	0	9	0	2	0	6	13	0	0	7	0	43	
要介護1	30	30	32	40	58	44	43	53	40	44	45	15	474	
要介護2	79	100	80	87	108	83	78	68	85	66	83	71	988	
要介護3	106	107	90	86	128	98	71	75	88	108	100	96	1,153	
要介護4	57	76	26	35	18	19	28	47	49	45	42	43	485	
要介護5	16	19	17	22	17	22	19	22	13	13	13	18	211	
合計延べ利用者数	294	332	254	270	331	266	245	278	275	276	290	243	3,354	
令和5年度稼働率(%)	49.0%	53.5%	42.3%	43.5%	53.4%	44.3%	39.5%	46.3%	44.4%	44.5%	50.0%	39.2%	45.8%	
令和4年度稼働率(%)	63.2%	75.3%	61.8%	60.2%	22.3%	45.2%	49.4%	47.3%	18.5%	42.1%	48.0%	55.2%	49.0%	
令和3年度稼働率(%)	65.5%	75.5%	76.2%	76.3%	73.5%	82.2%	71.3%	64.7%	59.8%	57.6%	52.1%	59.4%	67.8%	

SS13床での計算	4月	5月	6月	7月	8月	9月	10月	11月	12月	1月	2月	3月	R4.4月～SS13床で計算
令和5年度稼働率(%)	75.4%	82.4%	65.1%	67.0%	82.1%	68.2%	60.8%	71.3%	68.2%	68.5%	76.9%	60.3%	70.5%
令和4年度稼働率(%)	97.2%	115.9%	95.1%	92.6%	34.2%	69.5%	75.9%	72.8%	28.5%	64.8%	73.9%	84.9%	75.4%

【定員】入所29名・短期入所1名

【職員】常勤14人・非常勤10人 合計24人(常勤換算16.7人)

取組事項		実施状況	
施設運営	1.介護保険	(特養稼働率)95.6% [前年度 96.8% -1.2P] 入院総日数は403日 [前年度 224日] 空白日数 64日 最短2日、最長11日で次の方の入所を実施 空床が最小限に抑えられるよう、待機上位者への重要事項の説明などは早期に実施し準備を整えた 平均要介護度は3.9	(短期入所稼働率)96% [前年度 89% +7P] 空床を最大限に利用して負するよう、利用促進を行った (入所申込会) 毎月1回開催公正且つ適正に行った。待機者数の減少が見られ、3/31時点で17名の待機となっている
	2.サービスの質 職員の資質向上	(サービス向上委員会)質の向上、各部署の連携と情報共有、業務改善を行なう目的で開催。参加者：総合施設長・施設長・多機能管理者・介護支援専門員・介護副主任・ユニットリーダー・管理栄養士・調理師・看護師・事務員 計12回開催 (マニュアルの整備と活用) 食事・排泄・入浴・を主に介護手順マニュアルの更新を継続し、統一したサービスの提供に努めている (リーダー会議) ユニット間の情報共有と連携、リーダー同士で意見交換を行い施設内の解決事項に取り組む事を目的に毎月1回実施した	(目標管理活動) ユニットの目標を達成するために、毎月ユニットの会議で進捗を確認し1年間を通して取り組みを行った (委員会活動) 活動を通して、入居者支援の強化と生活の質の向上を目指した [感染症委員会・事故防止委員会・身体拘束禁止検討委員会・虐待防止委員会・褥瘡防止委員会] (施設内研修会) 虐待防止研修会や感染症研修会など定期的に実施した (資格研修) 介護職員実務者研修 1名参加
	3.要望等解決	・法人統一の苦情要望受付票を活用し34件の苦情要望を受け付け、解決に向け取り組みを行った	・要望の一例として、点検に関する苦情要望が有り適切な方法で行えるよう是正をした
	4.地域交流促進	・秋祭りやお餅つきなど近年取りやめていた行事を実施することが出来た 春の地域の祭りや盆踊りなども実施され、協力した入居者職員共に夜の盆踊りに参加をした ・フリースペース「さわのそよ風」を毎週火曜日に実施を継続して行った	・2ヶ月に1回の運営推進会議にて意見を聞く場を設けている 全6回予定通り実施し、3月の会議では自己評価の確認と地域貢献を地域の方々や市役所の方にも入って頂き実施した ・毎月1回ぬくもり食堂に参加し 地域の方々との交流をおこなった 利用者延べ30名参加
	5.防災訓練	・年間防災訓練計画に基づき、初期消火訓練、避難訓練(日勤想定・夜間想定)を実施した 初めに原子力講習会も実施することが出来た	・消防設備点検を2回実施した 年末から3月にかけて火区との防災協定の見直しを実施 お互いに必要とすることは何かを話し合い、協定の締結を実施した
	6.環境美化・保健衛生	・職員の健康診断(介護職員は年2回)とインフルエンザ予防接種を実施した ・利用者気持ちよく過ごせるよう、ユニット内共有部・居室内の清掃に努め、各ユニットで美化活動を行った。夏と冬に施設全体で大掃除を実施した	・マイクロバクによって、水道水と食塩水で生成する電解次亜水を最大限に活用し消毒と清掃に活用した ・外部業者による害虫駆除を年2回実施した ・温度・湿度計を活用し適正な温度、湿度管理に努めた
	7.在宅支援等	・空床ベッドを活用し、空床が出来た際は居宅に案内をするなど積極的な活用を促した ・家族の要望に出来る限り応え、また、緊急な受け入れにも柔軟に対応しサービスを提供した	・処遇困難なケースに積極的に対応し、地域における認知症高齢者を含めて自立支援を促進した ・可能な限り、在宅ケアマネージャー主催のサービス担当者会議に参加し、情報の共有化を行った
	8.人材育成	・法人リーダー研修 3名参加 ・実務者研修 1名参加 ・新人職員に対するOJTを実施	・施設内研修 認知症研修、虐待防止研修、感染症研修 リスクマネジメント研修等実施 ・外部研修 虐待防止研修 ・滋養協研究大会 事例発表 食事が摂りにくい方への取り組みを発表し奨励賞を頂いた
	9.実習の受け入れ	・福祉体験・職場体験など小学生・中学生の受け入れを行った。	
	10.施設設備 備品等更新	・エアコン3台入れ替え 280千円 ・スチームコンベクション修理 132千円	・高圧気筒器具置替 440千円
利用者サービス	1.利用者自立支援 ケアプランの作成	・定期的なモニタリングやアセスメント、また退院後や状態変化に合わせ、他職種が連携しケアプランを立案し実行した カンファレンス実施回数：78回 ・カンファレンスにはご家族にも参加頂き、意見を聞きながらケアプランの立案が出来た ご家族参加件数：51件 ご本人参加件数：10件 ・例年同様9人の方のお看取りを行った ご家族をはじめ関係者に看取り後のアンケートを取り、振り返りのカンファレンスを実施した	(専門職との連携) ・言語聴覚士(ST・今津病院)に來所して頂き、嚥下状態が低下や、食事形態の相談など月1回適正な評価をしてもらったより安全でおいしく食事が摂れるように工夫を行った 開催回数：11回 相談人数：34名 STによる研修1回 ・作業療法士(OT・法人所属)が毎週木曜日来所し、集団リハビリや個人リハビリ、リラクゼーション等を実施。来所前には、車椅子の座位姿勢や入浴時のポジショニングなどその都度相談する事ができた。OT 来所回数：28回
	2.健康管理	・嘱託医の健康管理のもと、異常の早期発見、健康管理、治療において適切な医療サービスを受けられるように努めた ・3月に利用者健診を外部業者により実施した ・インフルエンザ予防接種実施	・感染予防対策の徹底を行った ・手洗いと消毒・換気・温度、湿度の管理・室内の清潔と消毒 ・週1回、嘱託医による健康管理実施 ・歯科予防処置の実施(必要時依頼に応じて往診)
	3.「食」の提供	・日々の生活の中で大きな楽しみである食事について、利用者一人一人に、嗜好や食事の形態、提供時間や方法など検討し対応している 食器についてもこだわり、食事が引き立つ陶器の使用と入所前にはなじみのある茶碗や湯飲みなどを持参頂いた	・花見弁当や、喫茶、秋祭り、など食を楽しむ行事を毎月実施した。参加される皆さんが生き生きとされ、そのような姿を写真にしてご家族へ渡すことで喜ばれている
	4.主な行事実施状況	・毎年恒例の秋祭り・餅つきは、ご家族を招いて賑やかに実施することができた、感染対策をとりながら楽しく時間を過ごして頂くことができた ・恒例となったアリの解体ショーを前で行ない、多くの方々に見て頂く事ができ、とても喜ばれていた	・ひな人形や五月人形、秋のすすきやお正月のお花など玄関ホールに飾り、季節を感じていただける工夫を行った ・日々の生活の中で、天候の良い日には玄関の外で食事をしたりお茶を飲んだり、外気に触れリフレッシュすることができた
	5.ボランティア	・マキノ南小学校交遊ボランティア・マキノ中学校ボランティア等少しずつ受け入れを再開した	

取組事項		実施状況																																																																																		
施設運営	1.基本方針	① 在宅の要支援・要介護者が、通いサービスを中心に、ご本人の能力に応じた活動を職員と共に、住み慣れた地域で在宅生活が継続できるよう支援に努める ② 月1回以上介護支援専門員がご自宅を訪問し、ご本人、ご家族の要望に沿った形でケアを実施する ③ その人の出来る可能性のあることに着目し、前向きな気持ちで生活を送ってもらえるように支援する ④ 慣れ親しんだ地域で尊厳ある最期を迎えられるように、本人を支え、家族を支えていく																																																																																		
	2.サービス	通い	通いサービスは、ご本人・ご家族の状況に応じて、朝食の時間から、夕食後の時間まで臨機応変に対応を継続して行ってきた ① 健康管理 主治医、家族、他事業所とともに連携し、日々の状態変化に対応を行った 必要時は受診等の対応も実施 入院時は早期に病院と連携し、退院時スムーズに生活できるように努めた ② 入浴 入浴回数を決めず、ご本人の意向や体調等を見ながら実施できるよう努めた 体調により入浴予定日に入浴出来なかった方は別日に入浴だけ来て頂いたり、1日の中でも体調の回復をみて時間を変更したりと臨機応変な対応が出来た ③ 日中活動 特養にきている作業療法士による OT 体操へ一緒に参加、また体操のない日には歌体操（北国の春体操）やフラダンス体操を取り入れ、楽しみながら体を動かす機会を設けた 歩行訓練の際には、自分の頑張り意識出来るように廊下に2メートルずつ印をつけ、訓練後に記録用紙に色を塗って達成感を味わっていただく工夫が出来た またご本人の自宅環境に合わせて、段差昇降訓練を取り入れる等した 毎月1回、「クッキングデー」と題し、給食を中止し買い物から調理、後片付けまでを利用者の方と一緒に実施し、職員も一緒にいただくという取り組みを行った 利用者の方が生き生きと楽しそうに活動され、普段よりたくさん食べていただけたことも良かった 日頃の創作活動の作品を地域の文化祭に出展し、作品を親に見に行きがてら参加することも出来た また、個人のアルバムは継続して作成し、年度末にご家族にお渡することができ喜ばれた 回想法を活用し、残っておられる昔の記憶を引き出すことが出来た ④ 送迎 事故なく安全に実施することが出来た 天候の状態やご家族の事情に合わせて、送迎時間など臨機応変に対応出来た また、車両の異常を発見し、早期に修理が出来た																																																																																	
	訪問	毎日の定時の訪問に加え、緊急時の連絡が入った際には要望に沿い対応できるように努めた 独居の方には、他の方の送迎時を利用しその都度、安否確認や宅配弁当の受け取り確認などの訪問をさせていただいた																																																																																		
	泊り	定期的なレスパイトも含めた宿泊サービスの実施 また、緊急時に宿泊も実施している 独居の方に関しては、台風や地震などに備え、もしもの時の為のお試しのお泊り体験のご要望があり実施し、実際に地震時には利用された																																																																																		
3.介護計画	① 居宅サービス介護計画書作成人数 40名 作成回数 65回 ② サービス担当者会議開催 15回 集合会議はなるべく控え、書面や聞き取り等で開催とした ③ 小規模多機能型居宅介護計画作成 40名 作成回数 65回																																																																																			
4.職員の資質向上	利用者本位、介護技術、緊急時の対応、接遇研修、チームケア、3S活動、人権、レクリエーション、身体拘束、認知症ケア、アセスメント、ストレス研修、感染症研修、リーダー研修等に参加																																																																																			
5.地域交流促進	① 毎月1回地域で行われている「ぬくもり食堂」に参加し、普段会わない地域の方と交流することが出来た ② フリースペース事業「さわのそよ風」を継続している 毎週火曜日 17:30~21:00 現在 中学生1名 18歳女子 計2名が利用しているが、卒業生4名も参加している 居場所としてくつろげる場所、落ち着ける場所として継続して実施している																																																																																			
6.環境美化保健衛生	① 職員健康診断（介護職員年2回）とインフルエンザ予防接種、コロナワクチン接種を実施 ② 感染症（ノロウイルス・コロナ）・インフルエンザ等予防対策の強化として、毎日の手洗い、うがいの励行の周知徹底と出勤時の健康状態の記録を継続している またテーブルや送迎車内などの消毒、毎食時の手指消毒も徹底した ③ 会議の前の腰痛体操の実施																																																																																			
まとめ	<table border="1" style="width:100%; border-collapse: collapse; text-align: center;"> <thead> <tr> <th></th> <th>4月</th> <th>5月</th> <th>6月</th> <th>7月</th> <th>8月</th> <th>9月</th> <th>10月</th> <th>11月</th> <th>12月</th> <th>1月</th> <th>2月</th> <th>3月</th> <th>合計</th> </tr> </thead> <tbody> <tr> <td>登録者数</td> <td>20</td> <td>20</td> <td>20</td> <td>20</td> <td>20</td> <td>20</td> <td>20</td> <td>21</td> <td>22</td> <td>22</td> <td>22</td> <td>21</td> <td style="border: 1px solid black;">201</td> </tr> <tr> <td>通い</td> <td>334</td> <td>319</td> <td>332</td> <td>332</td> <td>318</td> <td>403</td> <td>348</td> <td>327</td> <td>339</td> <td>437</td> <td>302</td> <td>301</td> <td style="border: 1px solid black;">4,092</td> </tr> <tr> <td>訪問</td> <td>99</td> <td>111</td> <td>40</td> <td>43</td> <td>41</td> <td>57</td> <td>90</td> <td>61</td> <td>65</td> <td>54</td> <td>56</td> <td>59</td> <td style="border: 1px solid black;">776</td> </tr> <tr> <td>泊り</td> <td>100</td> <td>83</td> <td>97</td> <td>104</td> <td>127</td> <td>104</td> <td>126</td> <td>103</td> <td>130</td> <td>136</td> <td>112</td> <td>99</td> <td style="border: 1px solid black;">1,321</td> </tr> </tbody> </table>															4月	5月	6月	7月	8月	9月	10月	11月	12月	1月	2月	3月	合計	登録者数	20	20	20	20	20	20	20	21	22	22	22	21	201	通い	334	319	332	332	318	403	348	327	339	437	302	301	4,092	訪問	99	111	40	43	41	57	90	61	65	54	56	59	776	泊り	100	83	97	104	127	104	126	103	130	136	112	99	1,321
		4月	5月	6月	7月	8月	9月	10月	11月	12月	1月	2月	3月	合計																																																																						
登録者数	20	20	20	20	20	20	20	21	22	22	22	21	201																																																																							
通い	334	319	332	332	318	403	348	327	339	437	302	301	4,092																																																																							
訪問	99	111	40	43	41	57	90	61	65	54	56	59	776																																																																							
泊り	100	83	97	104	127	104	126	103	130	136	112	99	1,321																																																																							
① 小規模多機能の強みである臨機応変な対応やサービスの組み合わせによって、新規で利用される本人が無理なく事業所やサービスに慣れることが出来、利用される中で落ち着いて生活できご家族の安心に繋がられた ② 朝昼夜と訪問に入っておられた方が入所されたり、訪問から通いに変更した方がおられるため、訪問回数が減り通いの人数が増えた また行事などした時には、通い日でなくても声をかけて（ケアプランにも組み入れている）1日の通い人数マックス（15名）まで参加していただいている為、通い人数が増えた要因であると思われる ③ グループホームへの入所が1名、病院療養棟への入所が1名、特別養護老人ホーム入所が5名、サービス中止（契約終了）が1名あった（状態が安定したとご家族が契約解除を希望） ④ 運営推進会議を中心に地域との情報交換・共有の場を大切に出来た 【登録者 要介護5:1名、要介護4:2名 要介護3:2名、要介護2:5名、要介護1:3名、要支援:6名】 【平均要介護度 2.5】 【通い1日平均利用人数11人、月平均宿泊日数110日、月平均訪問回数67回】																																																																																				
運営推進会議	1.構成員	利用者、利用者家族、地域住民代表（区長、民生委員、老人会会長）、介護保険事業に知見を有するもの、行政、さわの風職員で構成 全14名																																																																																		
	2.頻度	2ヶ月（奇数月）に1回、特養と合同開催 1時間程度 場所：さわの風玄関ロビー																																																																																		
	3.内容	特養、小規模の事業経過報告、意見交換等、研修																																																																																		
	4.実施状況	<table border="1" style="width:100%; border-collapse: collapse; text-align: center;"> <tbody> <tr> <td>第1回</td> <td>令和5年5月22日（月）13名</td> <td>第4回</td> <td>令和5年11月27日（月）11名</td> </tr> <tr> <td>第2回</td> <td>令和5年7月24日（月）9名</td> <td>第5回</td> <td>令和6年1月22日（月）11名</td> </tr> <tr> <td>第3回</td> <td>令和5年9月25日（月）14名</td> <td>第6回</td> <td>令和6年3月11日（月）11名</td> </tr> </tbody> </table> 運営状況の報告や意見交換など行うことが出来た 今年度は6回とも参加して会議を開く事が出来た 自己評価・地域評価の意見交換も、初めて顔を合わせた形で行う事が出来た 資料に添付していた日頃の様子の写真や多機能だより（広報紙）も継続している 推進会議委員である区長さんや民生委員さんと、防災協定について話を進める事が出来た													第1回	令和5年5月22日（月）13名	第4回	令和5年11月27日（月）11名	第2回	令和5年7月24日（月）9名	第5回	令和6年1月22日（月）11名	第3回	令和5年9月25日（月）14名	第6回	令和6年3月11日（月）11名																																																										
第1回	令和5年5月22日（月）13名	第4回	令和5年11月27日（月）11名																																																																																	
第2回	令和5年7月24日（月）9名	第5回	令和6年1月22日（月）11名																																																																																	
第3回	令和5年9月25日（月）14名	第6回	令和6年3月11日（月）11名																																																																																	

地域密着型小規模特別養護老人ホーム(小規模多機能型居宅介護事業所) さわの風

◎開設年月日 平成23年8月1日 ◎利用定員(長期入所)29名 ◎ショートステイ(短期入所)1名 ◎協力医療等機関 今津病院・マキノ病院・林歯科

2024/3/31

1.職員配置数 ※()内は多機能

職種	区分	配置基準	現員	常勤換算	備考
施設長			1		
管理者		1	1(1)	1(1)	
生活相談員		1	1	1	兼務
介護支援専門員		1	1(2)	1(1)	兼務
介護職員		9.7	19(12)	16.7(10.2)	
看護職員		1	3(1)	2(0.5)	
栄養士			1		本体兼務
調理員			1		本体兼務
事務員			1		本体兼務
医師			1	0.2	嘱託医

2.要介護度別入居者数(特養)

区分	入所者数		
	男性	女性	計
要介護1	0	0	0
要介護2	0	0	0
要介護3	2	9	11
要介護4	1	8	9
要介護5	4	5	9
合計	7	22	29

※特養 要介護度平均 3.9

要介護度別利用者数(多機能)

区分	入所者数		
	男性	女性	計
要支援1	0	3	3
要支援2	1	2	3
要介護1	0	3	3
要介護2	1	5	6
要介護3	1	2	3
要介護4	0	2	2
要介護5	0	1	1
合計	3	18	21

※多機能 要介護度平均 2.5

3.特養入居者住所地

町名	入所者数			待機者数
	男性	女性	計	
マキノ町	7	15	22	10
今津町	1	5	6	3
新旭町	0	0	0	1
安曇川町	0	1	1	1
朽木	0	0	0	0
旧高島町	0	0	0	2
合計	8	21	29	17

4.年齢・性別 入居者数

	男	女	計
60~64歳	0	0	0
65~69歳	0	0	0
70~74歳	0	0	0
75~79歳	1	1	2
80~84歳	0	3	3
85~89歳	2	5	7
90~94歳	4	6	10
95~99歳	1	5	6
100歳~	0	1	1
合計	8	21	29
平均年齢			
施設	90		
男性	89.7		
女性	90.4		
最小年齢	80	最高年齢	102

5.入所期間別状況 (人)

	1か月~	3か月~	6か月~	1年~	2年以上
	3か月未満	6か月未満	1年未満	2年未満	
男性	1	1	1	1	4
女性	3	2	1	4	11

6.小規模多機能登録者住所地

区分	町名	入所者数		
		男性	女性	計
	マキノ	0	1	1
	白谷	0	5	5
	沢	1	1	2
	牧野	0	1	1
	高木浜	0	1	1
	蛭口	1	1	2
	海津	0	2	2
	石庭	0	1	1
	西浜	0	2	2
	知内	0	1	1
	新保	1	1	2
	上開田	0	1	1
	中庄	0	1	1
合計		3	18	21

7.入所者等の状況(特養)

年度	月	入所者数	左の内訳		新規入所者			退所者			
			高島市内	(再入院)	在宅・家庭	医療機関	その他	計	死亡	(再掲看取)	その他
令和5年度	4	29	29	3	1		1	1	1		1
	5	29	29	2							
	6	28	29	1							
	7	29	29	1	1		1	2	2		2
	8	29	29	2	1		1				
	9	29	29	4							
	10	29	29	4		1	1	1	1		1
	11	29	29	2							
	12	29	29	3	2		2	2	2		2
	1	29	29	4	1		1	1	1		1
	2	29	29	4	2		2	2	2		2
	3	29	29	3							1
計		347	347	33	8	0	1	9	9	9	1

入院(月末時点)

8.基本的生生活

(1)食事状況

性別	区別	自立	要介護				合計
			一部介助	全介助	経管栄養	小計	
男性		3	1	3	0	7	7
女性		13	4	5	0	22	22
計		16	5	8	0	29	29

(2)排泄状況

性別	区分	自立	要介護				合計
			トイレ誘導	オムツ交換	留置カテーテル	小計	
男性		1	2	3	1	7	7
女性		1	14	5	2	22	22
計		2	16	8	3	29	29

(3)洗面・更衣状況

性別	区分	洗面			合計	更衣			合計
		自立	一部	全介助		自立	一部	全介助	
男性		2	2	3	7	1	2	4	7
女性		6	7	9	22	2	10	10	22
計		8	9	12	29	3	12	14	29

(4)移動状況

性別	区別	自立				要介護				合計
		歩行	杖・老人車	車椅子	小計	手引	歩行器	車椅子	小計	
男性		0	0	2	2	0	0	5	5	7
女性		0	0	5	5	3	1	13	17	22
計		0	0	7	7	3	1	18	22	29

2023年度 さわの風（施設・短期・小規模多機能）稼働率

（請求データに基づく）

2024年 3月31日

ユニット型地域密着型 介護老人福祉施設	4月	5月	6月	7月	8月	9月	10月	11月	12月	1月	2月	3月	合計	備考
要介護1													0	定員：29名 入所 11名 退所 10名 待機者 19名
要介護2													0	
要介護3	194	217	210	217	221	238	255	270	311	339	324	371	3,167	
要介護4	339	346	307	333	338	273	264	277	257	277	246	279	3,536	
要介護5	300	310	330	331	288	296	310	300	288	217	245	227	3,442	
合計延べ利用者数	833	873	847	881	847	807	829	847	856	833	815	877	10,145	
2023年度稼働率(%)	95.7%	97.1%	97.4%	98.0%	94.2%	92.8%	92.2%	97.4%	95.2%	92.7%	96.9%	97.6%	95.6%	目標稼働率 96%
2022年度稼働率(%)	93.0%	98.6%	99.4%	98.0%	96.6%	93.6%	98.7%	93.7%	98.8%	97.1%	97.9%	96.6%	96.8%	
2021年度稼働率(%)	98.0%	97.7%	95.0%	92.4%	94.2%	95.0%	98.1%	100.0%	97.2%	95.9%	95.1%	95.8%	96.2%	
2020年度稼働率(%)	98.6%	99.6%	91.9%	93.3%	96.6%	96.8%	100.0%	96.0%	95.9%	96.5%	96.4%	99.3%	96.7%	

ユニット型 短期入所生活介護	4月	5月	6月	7月	8月	9月	10月	11月	12月	1月	2月	3月	合計	備考
要支援・他													0	定員：1名 (併設空床利用型)
要介護1				5		7	5	4	7	4	8	9	49	
要介護2	8	8	5	8	6	8	9	12					64	
要介護3	13	16	10	10	13	9	15	3	11	11	4	21	136	
要介護4			3	2	10	9	13	11	11	23	11	10	103	
要介護5													0	
合計延べ利用者数	21	24	18	25	29	33	42	30	29	38	23	40	352	
2023年度稼働率(%)	70.0%	77.4%	60.0%	80.6%	93.5%	110.0%	135.5%	100.0%	93.5%	122.6%	79.3%	129.0%	96.2%	目標稼働率 90%
2022年度稼働率(%)	100.0%	80.6%	90.0%	93.5%	116.1%	100.0%	109.7%	96.7%	77.4%	38.7%	67.9%	96.8%	89.0%	
2021年度稼働率(%)	90.0%	87.0%	116.6%	122.5%	96.7%	153.3%	148.3%	93.3%	100.0%	87.0%	128.5%	122.5%	112.1%	
2020年度稼働率(%)	93.3%	67.7%	110.0%	125.8%	83.8%	96.6%	93.5%	96.6%	83.8%	38.7%	85.7%	61.2%	86.4%	

小規模多機能型 居宅介護	4月	5月	6月	7月	8月	9月	10月	11月	12月	1月	2月	3月	合計	備考	
利用登録者数	20	20	20	20	20	20	20	21	22	22	22	21	248	登録定員：24名 通い定員：15名 宿泊定員：6名	
通い利用日数	334	319	332	332	318	403	348	327	339	437	302	301	4,092		
訪問日数	99	111	40	43	41	57	90	61	65	54	56	59	776		
宿泊利用日数	100	83	97	104	127	104	126	103	130	136	112	99	1,321		
要支援1	1	1	2	2	3	2	2	3	3	3	3	3	28	※2023年12月1日から登録定員 21名→24名	
要支援2	3	3	3	3	2	2	2	2	2	3	3	3	31		
要介護1	6	6	5	5	5	5	3	3	3	3	3	3	50		
要介護2	5	5	4	4	4	3	4	4	5	5	5	6	54		
要介護3	3	3	3	3	3	4	5	5	5	4	4	3	45		
要介護4	1	1	2	2	2	3	3	3	3	3	3	2	28		
要介護5	1	1	1	1	1	1	1	1	1	1	1	1	12		
合計登録利用者数	20	20	20	20	20	20	20	21	22	22	22	21	248		
2023年度利用登録数(名)	20	20	20	20	20	20	20	21	22	22	22	21	20.7		目標 登録定員に対して100%
2022年度利用登録数(名)	20	18	18	20	21	19	19	20	21	21	20	21	19.8		
2021年度利用登録数(名)	17	18	18	19	20	19	19	19	21	20	19	20	19.1		
2020年度利用登録数(名)	14	12	12	13	13	13	13	13	15	15	16	16	13.8		

【定員】入居20名 1人部屋18室 2人部屋 1室 【職員】常勤6人・非常勤1人 合計7人

	取組事項	実施状況	
施設 運 営	1. 利用状況	<ul style="list-style-type: none"> 3名の入居者、3名の退居者（特養・サ高住・入院）があり、新入居者は介護保険認定者（支援2・介護1） 定期的に運営懇談会を開催、入居者からの意見を取り入れ施設運営に活かす 	<ul style="list-style-type: none"> 入居者の高齢化と重度化に伴い、生活面での見守りや支援をしなければならない状況もある 清風荘の応援が欠かせない 特に夜間は特養の夜勤者、宿直者による対応が必要な状況である
	2. サービスの質 職員の資質向上	<ul style="list-style-type: none"> 職場の活性化・業務の効率化を図るため3S活動や目標管理活動に取り組んだ サービスの質の向上を図るため「福祉サービス自己評価基準」に基づき、サービスの点検と評価を実施 	<ul style="list-style-type: none"> 内部研修としては身体拘束廃止に向けた取組研修、看取り研修、リスクマネジメント研修、KYT 訓練。
	3. 要望等解決	<ul style="list-style-type: none"> 運営懇談会においての入居者からの要望はなかったが、日常生活の中で入居者の声に耳を傾け、早期対応を心がけた 	<ul style="list-style-type: none"> 食事量や味付けについての意見は、食事時に口頭でいただく意見を献立表に書込み、残量も添えて厨房へ伝えた
	4. 地域貢献等の促進	<ul style="list-style-type: none"> 清風荘の行事には、積極的に参加して交流を図った 	
	5. 防災訓練	<ul style="list-style-type: none"> 年間防災訓練計画に基づき清風荘と合同で避難訓練2回、消火訓練、BCP訓練2回参加（夜間想定訓練では入居者13名参加） 	<ul style="list-style-type: none"> 消防設備点検2回
	6. 環境美化 保健衛生	<ul style="list-style-type: none"> 3S活動により、整理・整頓・清掃に努め、共用部分の清掃は、清掃チェック表に基づき実施 浴槽水の水質検査（レジオネラ菌検査）は年2回実施 害虫駆除（6月・10月）を実施 新型コロナウイルス感染症が「5類感染症」に移行となった。①面会制限と外出自粛の緩和 ②食事の席を横1列から対面式に変更 ③マスク着用と定期的換気は継続 ④朝と午後の検温は継続 ・清風荘の感染症対策委員会と活動し、感染症の予防に努めた 	<ul style="list-style-type: none"> 食中毒注意報や腸管出血性大腸菌感染症多発警報の発令期間中は、入居者への手洗いと食品の取り扱いへの注意喚起を実施し、衛生管理に努めた 感染症（ノロウイルス・インフルエンザ等）の予防対策として運営懇談会で入居者へ手洗いとうがいへの励行を促した 施設内の手すりやドアノブ等を光触媒や除菌洗浄水で拭き、廊下の換気や加湿器を使っての温度湿度管理を行う
	7. 在宅支援等	<ul style="list-style-type: none"> ホームヘルプサービス（8名）やデイサービス（7名）等の在宅サービス利用の入居者については、担当ケア 	<ul style="list-style-type: none"> マネジャーとの連携を図り、じゅらくでの生活が維持できるように支援した
	8. 人材育成	<ul style="list-style-type: none"> 人事考課の自己評価をすることで業務に対する自己点検となり、職務の意欲向上に繋がっている 	<ul style="list-style-type: none"> 規程変更については速やかに職員に提示 個人面接実施 ・リーダー研修に出席（4回）
	9. 人権活動の推進	<ul style="list-style-type: none"> 清風荘の研修会に参加し、人権に対する意識向上に努めた 	
	10. 実習の受け入れ	なし	
	11. 施設整備・備品等更新	<ul style="list-style-type: none"> 食堂天井灯のLED化（500千円） 412号室畳表替、クロス張替（138千円） 415号室床修繕工事（121千円） 	<ul style="list-style-type: none"> 給食提供において食器乾燥機（16千円）や箸、食器の買替え（58千円）
利用 者 サ ー ビ ス	1. 生活支援・個別支援	<ul style="list-style-type: none"> 生活は、入居者にとって「生活リハビリ」であることを念頭に、見守りを基本として入居者の自立した生活が維持できるよう心がけ、定期的に支援検討会議を開催する 入居者の意向を聞きながら生活上で「援助すること」「援助しないこと」を明確にした支援方針・個別支援計画を作成。結果、職員は入居者に対して共通した視点で支援することができた 	<ul style="list-style-type: none"> 要支援や要介護の入居者の支援計画については、サービス担当者会議に参加し、担当ケアマネジャー作成のケアプランの内容を反映させた。また、新たな問題点や課題等は、担当ケアマネジャーとの連携を図り、問題解決を図った 生活しやすい居住空間の確保と転倒防止のため、不用品の整理整頓等についても声をかけた 「聞こえの相談会」をJAの関連機関の協力で実施
	2. 健康管理	<ul style="list-style-type: none"> 入居者の健康面に異常が見られた場合は清風荘の看護師へ相談や主治医・医療機関への診察を促し、側面的な支援を行った 緊急時の対応に備え、医療機関（主治医）の把握、常時服用している薬の把握に努めた 転倒及び介護予防のために理学療法士による「健康体操」を実施（毎月2回、10名前後の参加）また居室内の転倒リスクの防止に努めた 「心の健康」として臨床心理士による面接を再開し、サービス向上委員会議で課題を相談した 	<ul style="list-style-type: none"> サポート体制を充実するために高島市社会福祉課や民生児童委員との連携のもと“命のバトン”の設置及び更新を継続している 「頭の健康教室」は継続して実施 入院者（7名のうち2か月以上入院者4名、1名は1週間から1か月の入退院を繰り返したが、介護サービスを見直し落着いている） 定期健康診断19名実施 インフルエンザ予防接種は全員実施 コロナワクチン接種も6回目を全入居者実施
	3. 食の提供	<ul style="list-style-type: none"> 嗜好調査や給食会議は例年どおり実施、入居者のご意見を取り入れ、美味しい満足していただける食事の提供を行った 食べる楽しみ、選ぶ楽しみとして昨年度に引続き、月1回の食事会と毎月の嗜好食事（出前）を実施 	<ul style="list-style-type: none"> 職員による検食の実施や昼食時に調理員の訪問を開始した 直接ご利用者の意見、感想を聞き、改善に繋がった
	4. 主な行事実施状況	<ul style="list-style-type: none"> 月2回、特養の行事である喫茶さざなみへ参加 映画会（毎月1回から2回に増やした） 買物外出は中止としたが、金融機関支援は継続 	<ul style="list-style-type: none"> お菓子作り（担当調理員、栄養士と連携で毎月開催） 外食行事を実施した（参加7名、出前8名）
	5. ボランティア	<ul style="list-style-type: none"> 新型コロナウイルス対策を講じてボランティアによるお楽しみレクレーションを再開、昔の道具・玩具を持ち込んでの回想法や手芸をした 	<ul style="list-style-type: none"> 新たにパソコン教室の指導にボランティアを開拓した

ケアハウスじゅらく 入所者等状況一覧

令和6年3月31日 現在

事業開始年月日 平成11年11月 1日

定員	20名	
居室状況	1人部屋	19室
	2人部屋	1室

1. 職員状況

職種	区分	人数	配置基準	常勤換算	備考
施設長		1	1		兼務
事務員					兼務
生活相談員		1	1	1.0	常勤1
介護職員		3	1以上	2.7	常勤1以上
看護職員					
栄養士		1			兼務
調理員		1	1		兼務
医師					
介助員					
その他					
計		7		3.7	

2. 入所者状況 (年齢・性別)

	男	女	計
60~64歳	0	0	0
65~69歳	1	0	1
70~74歳	0	2	2
75~79歳	1	0	1
80~84歳	2	0	2
85~89歳	0	4	4
90~94歳	1	7	8
95~99歳	0	1	1
100歳~	0	0	0
合計	5	14	19
平均年齢			
施設	85.74		
男性	77		
女性	89		
最小年齢	68歳		
最高年齢	96歳		

3. 入所者要介護認定状況

区分	入所者数			区分割合
	男性	女性	計	
自立	2	4	6	32%
要支援1	1	1	2	11%
要支援2	0	4	4	21%
要介護1	1	3	4	21%
要介護2	0	0	0	0%
要介護3	0	2	2	11%
要介護4	1		1	5%
要介護5			0	0%
合計	5	14	19	100%

4. 入所期間状況

	入所者数		
	男性	女性	計
1年未満	2	1	3
1年以上	1	6	7
3年以上	1	4	5
5年以上	1	2	3
10年以上	0	0	0
15年以上		1	1
合計	5	14	19
平均入所期間	4年4ヶ月	3年9ヶ月	4年3ヶ月

5. 入所者住所地

区分 市町名	入所者数			入所申込者数	
	男性	女性	計	1人室	2人室
大津市			0		
東近江市			0		
湖南市			0		
栗東市			0	1	
湖北町			0		
草津市			0		
高月町			0		
木之本町			0		
西浅井町			0		
彦根市		1	1		
長浜市			0		
マキノ町	2	2	4	1	
今津町	2	10	12	5	
朽木			0	0	
安曇川町			0	0	
高島町			0		
新旭町		1	1		
他府県	1		1	1	
合計	5	14	19	8	0

令和からの人数

6. 待機者数

8名 (1名郵送での申込により情報量すくなく保留)

基本利用料金 (令和2年10月から、生活費と暖房費は料金改定があります。表は改定後の金額です。)

項目	内容	算出方法	金額
生活費	毎日3回の食事代 共用費用	一律金額	44,500円 (R1.10から800円増)
事務費	人件費 保健衛生費等	本人の前年の収入に応じて算定	10,000円 ~ 84,900円
管理費	家賃相当額 [管理費基礎額 400万円]	分割納入方式 管理費基礎額+利息を240ヶ月で 割った金額を月々納入 (平成30年4月1日から分割納入方式のみ)	1人部屋の場合 毎月 16,910円 ~17,430円

1ヶ月の
利用料金

=

生活費

+

事務費

+

管理費

+

共用部分の暖房費
1,960円(R1.10から30円増)

+

その他の費用

冬期：11月から3月まで

上下水道代

※ 電気、電話料金は入所者自身での個別契約となり実費負担

【定員】入所60名・生活介護40名・短期入所4名・日中一時支援3名【職員】常勤36名・非常勤18名(常勤換算54.2名)

	取組事項	実 施 状 況	
施 設 運 営	1. 介護給付費	<ul style="list-style-type: none"> 施設入所支援稼働率81.4%(-2.6P) 退所者9名(死亡5名・長期入院2名・他県移住1名)(入院延べ705日、外泊延べ135日)入所2名 生活介護事業稼働率99.1% 	<ul style="list-style-type: none"> 短期入所稼働率29.5%(-2.0P) ほろん拠点と会議を定期的に開催し、地域のニーズの共有と、入所定員削減と1階スペースの活用についての検討も継続して行った
	2. サービスの質職員の資質向上	<ul style="list-style-type: none"> 虐待防止委員会を毎月開催し、自己チェックリスト1回、権利擁護、虐待防止の取組についての研修会を開催 施設内研修-虐待防止研修 11月虐待通報事案発生(行政通報)1件※詳細別紙3 	<ul style="list-style-type: none"> 目標管理活動・3S活動(グループ中心) 委員会活動月1回(虐待防止、フードサービス、品質管理、リノベリ、感染対策、日中活動、3S) 9月行事開催時重大事故(火傷)発生※詳細別紙2
	3. 要望等解決	<ul style="list-style-type: none"> 要望(苦情)等受付件数5件、職員の対応(解決済) 月例会やグループ会議で積極的な取り組みの啓発実施 利用者からの要望に対しては、毎月開催のグループ会議 	<ul style="list-style-type: none"> などで周知し、検討や対策を協議した 福祉サービス苦情解決研修会(滋賀県運営適正化委員会主催)上級編1名・中級編2名派遣
	4. 地域貢献等促進	<ul style="list-style-type: none"> 子供の居場所づくりフリースペース「ゆったり」を毎週水曜日に実施(高3小6計3名) 作業療法士の地域派遣延べ5回、4名の相談 	<ul style="list-style-type: none"> 『昭和のうたピアノ弾き語りコンサート(高島市、高島市教育委員会主催)』へ音楽療法士を派遣した 各種団体への講師派遣を行った
	5. 防災訓練	<ul style="list-style-type: none"> 年間防災訓練計画に基づき、避難訓練2回(夜間想定2回)防災設備取扱講習会(1回3名)消火訓練1回(消火器6名) 消防設備点検2回 滋賀県災害派遣福祉チーム(しがDWAT)養成研修派遣 	<ul style="list-style-type: none"> 事業所BCPマニュアルをもとに清風荘と合同で訓練2回実施(水害想定による垂直避難訓練、震度6地震想定による暫定期・初期訓練、安否確認システム訓練)関係機関、民生委員等も参加
	6. 環境美化保健衛生	<ul style="list-style-type: none"> 感染対策として職員・業者への手指消毒の徹底 感染症の拡大に伴い、次亜塩素酸ナトリウムによる消毒の徹底と手洗い、加湿器の稼働、換気、マスク着用義務付け、職員の出勤時の体温測定、体調管理を継続 感染症対策マニュアルの随時見直し 	<ul style="list-style-type: none"> 面会制限継続により、WEB面会を導入 3S活動による施設内の環境整備に努めた(継続中)。 職員定期健康診断の実施(4月全職員、12月夜勤職員)
	7. 在宅支援等	<ul style="list-style-type: none"> 在宅生活の継続、介護者の負担軽減等の支援として在宅生活支援登録者(重複)49名(生活介護13名、日中一時12名、短期入所18名、重症心身6名(内13名高島市内在住)) 	<ul style="list-style-type: none"> 作業療法士によるほろんからのリハビリ相談(3回5名)に応じた さわの風へ派遣一個別訓練、車椅子適合、ポジショニング、運動機能・ADL評価、相談を延べ841回実人員54名
	8. 人材育成	<ul style="list-style-type: none"> 管理者、サービス管理責任者等による対象職員面接を行い、必要に応じて随時実施した(法人研修委員会開催の研修に参加) 階層別研修2名 リーダー研修 前期5名 後期4名 実務者研修の受講1名派遣 	<ul style="list-style-type: none"> (外部研修)喀痰吸引、バラスポーツ養成講座、全障協研究大会、近障協QOL委員会、OJT推進リーダー研修、虐待防止研修、リフトリーダー研修、ケアガイドライン研修、サービス管理責任者連絡会、近障協研究大会(事例発表) 虐待防止マネージャー養成講座派遣
	9. 人権活動の推進	<ul style="list-style-type: none"> 新任・現任研修会、月例文書等により啓発を行う 	<ul style="list-style-type: none"> (滋賀県)人権啓発推進連絡会議・研修会出席
	10. 実習の受入れ	<ul style="list-style-type: none"> 若狭医療福祉専門学校生2名(9月・2月) 	<ul style="list-style-type: none"> 佛敎大学 作業療法学科1名
11. 施設整備・備品等更新	<ul style="list-style-type: none"> パラマウントベッド3台 558千円 屋上笠木防水工事 1,815千円 2階、3階階段電気錠工事 1,539千円 リクライニング車椅子 2台 297千円 3階介護浴槽一式、着衣ベッド 1,805千円 	<ul style="list-style-type: none"> (国交相補助金)介護浴槽、着衣ベッド、スリッパ 1,805千円(1/2補助) (衛生費支援金)170千円(感染症対策衛生品) 	
利 用 者 サ ー ビ ス	1. 生活支援・個別支援	<ul style="list-style-type: none"> 個別支援計画については、実現可能な内容を中心に策定し、身体拘束についても同時に同意を得る形に変更した(ケアプランとして策定) 成年後見制度一利用7名(家族2名、法律事務所3名、NPO法人あさがお2名)保佐1名、補助1名(個別外出の支援) ホームヘルプサービス利用での外出9名・ボランティアによる外出1名・自宅への外泊10名・家族との外出6名 利用者自治会への支援として役員会、喫茶座談会、総会に参加した 	<ul style="list-style-type: none"> 作業療法士による入所者32名・通所者1名の計33名に実施し、その他入所者に生活・心身や車いすの作成、相談など色々な事項に関わり、最終的には入所55名、通所5名、SS2名延べ1625回実施した 今年度の申請で車いす手動6台・電動1台が完成。その他修理・改良・調整等多岐にわたりがかわった 車いす関係では延べ138名、172件であった 高齢化による機能低下や生活習慣の変化に応じて日常生活の諸々の相談や自助具・ナショナルなどの保守点検、修理、改良も継続的に対応した
	2. 健康管理	<ul style="list-style-type: none"> 新型コロナウイルスクラスター発生3階12/31~1/18罹患者(利用者7名 職員9名) インフルエンザ流行1/8~1/19(利用者7名・職員9名)各フロアで制限しながら対応を行い、今津病院と早期終息するよう連携と対応を行った ※別紙1 	<ul style="list-style-type: none"> コロナワクチン接種も同意を得て実施できた インフルエンザ予防接種 57名 定期健康診断(5月、3月~4月)実施延110人 滋賀県主催の喀痰吸引研修に2名派遣
	3. 食の提供	<ul style="list-style-type: none"> 嗜好調査を年2回実施、自治会と給食会議により意見聴取と改善提案等を協議 ・利用者からの意見要望についても改善を実施 ・行事食13回(秋祭りでは模擬店を開いた)リクエストメニューを聞き個人の嗜好に繋げた。お菓子作りを毎月実施(10回延べ161名:コロナ対策のため1回中止)・喫茶ブルーレイク(10回延べ225名:コロナ対策のため1回中止)・嗜好食事(10回369人:コロナ対策のため1回中止) 	<ul style="list-style-type: none"> 物価高騰、経費削減のため発注量の点検と適宜食材の再選定を継続し、複数献立(週3回)の見直しを行った BCP食事提供計画策定のため、備蓄品の見直しや点検また、BCP委員会や訓練参加によって炊き出し準備まで行うことができた さらに炊き出し訓練やマニュアルの追加修正が必要なため、BCP委員会と連携して進めていく
	4. 主な行事実施状況	<ul style="list-style-type: none"> 花見食事会(園内)、花見ドライブ、紅葉ドライブ、7/6 滋尻成協体育大会(10名)、9/7 パーベキュー、9/29 花火大会、11/20 秋祭り、2/8 ワークショップ(2名)、3/13 ワークショップ(4名) 	<ul style="list-style-type: none"> 広報誌ほのほのタイムズ、朝日通信を2回の発行 日中余暇活動の実施 家族の集いを3年ぶりに開催 参加者27名
	5. ボランティア	<ul style="list-style-type: none"> 日赤奉仕団(車いす清掃)・利用者の嗜好品の買い物へボランティア週1回(コロナ禍であったが支援有) 今津地区民生委員(車椅子清掃・ミシン掛) 	<ul style="list-style-type: none"> 日中活動一麻雀、将棋、オセロ、ネイルケア・カラオケ今年度からワンポッチャを定期的に月2回開催し定着(コロナ感染クラスター中は中止・制限)

障害者支援施設 清湖園の現況

令和6年3月31日現在

開設年月日 昭和57年4月1日

認可定員：生活介護事業 40名 施設入所支援 60名（現員 51名） ショートステイ：4名 日中一時支援：3名以内

1 職員の配置状況

	常勤換算	基準	常勤	非常勤
施設長	1	1	1	
サービス管理責任者	2.5	1	2.5	
医師	0.1	1名以上	0	1
事務員	0		1	0
看護師	5.47	2名以上	3	4
生活支援員	46.85	(1.7:1以上)	25.5	10.2
作業療法士	1	1	1	
栄養士	1	1	1	
調理師	1		1	0
歯科衛生士	0.1		0	1
その他(管理宿直)	0			0
臨床心理士	0.1			1
音楽療法士	0.6			1
合計	59.72		36.0	18.2

54.2

2 利用者の状況

① 市町村別利用者

市町村名	男	女
高島市	10	7
長浜市	6	0
大津市	6	2
東近江市	1	1
野洲市	0	1
近江八幡市	1	1
湖南市	1	0
彦根市	0	2
守山市	1	0
草津市	0	1
甲賀	0	0
栗東市	0	1
京都市	2	0
宇治市	1	0
米原	1	0
若狹町	1	0
計	31	16

② 受給者証区分別利用者 (生活介護事業)

支援区分	男	女
区分1	0	0
区分2	0	0
区分3	5	1
区分4	2	1
区分5	5	3
区分6	25	18
計	37	23

(施設入所支援)

支援区分	男	女
区分1	0	0
区分2	0	0
区分3	2	0
区分4	4	1
区分5	4	3
区分6	21	12
計	31	16

⑤ 年齢別利用者

	男	女
～19歳	0	0
20～29歳	2	1
30～39歳	0	2
40～49歳	2	1
50～59歳	13	4
60～64歳	4	2
65～74歳	8	5
75歳～	2	1

※施設平均年齢 58.5歳
 ※男性平均年齢 59.6歳
 ※女性平均年齢 56.2歳
 最年少 23歳
 最高齢 87歳

③ 病症類別利用者

障害名	男	女
脳性マヒ	12	4
頸椎損傷	2	0
脊椎マヒ	1	0
脳血管障害後遺症	4	0
頭部外傷後遺症	2	1
脳神経疾患	1	0
リウマチ	1	0
ALS	0	1
その他の疾病	8	10
計	31	16

④ 障害程度別利用者

	区分	男	女
身体障害者手帳 (再掲)	1級	24	9
	2級	5	3
	3級	2	1
	肢体不自由	34	16
療育手帳	A	3	4
	B	3	3
精神障害者保健福祉手帳		3	2
重度障害者支援加算(基本)		8	5
重度障害者支援加算(重度)		2	4

⑤ 日常生活介護状況

介護内容	区分	男	女
食事	自立	16	6
	一部介助	4	4
	全面介助	11	6
起座	自立	12	3
	一部介助	7	3
	全面介助	12	10
立ち上がり	自立	9	3
	一部介助	4	3
	全面介助	18	10
排泄	自立	7	4
	一部介助	6	1
	全面介助	18	11
	*おしめ使用者	14	13
着脱衣	自立	8	2
	一部介助	5	9
	全面介助	18	9
入浴	自立	4	0
	一部介助	7	8
	全面介助	20	12
トランスファ	自立	7	2
	一部介助	10	4
	全面介助	14	10
車椅子使用	自立	19	6
	一部介助	2	4
	全面介助	9	6
	*補助具等で歩行 *普通型車椅子 *電動車椅子	2 24 6	0 16 2
寝返り	自立	17	7
	一部介助	1	2
	全面介助	13	7

※経管栄養 3名
 ※カテーテル 3名
 ※気管切開 3名
 ※人工肛門 0名

※施設の高齢化率

年齢区分	率
50歳未満	15%
50歳以上	38%
60歳以上	11%
65歳以上	30%
5歳以上(後期高齢者)	6%

令和5(2023)年度 清湖園 稼働率

令和6年3月31日

施設	4月	5月	6月	7月	8月	9月	10月	11月	12月	1月	2月	3月	合計	備考
定員最大利用者数	1,800	1,860	1,800	1,860	1,860	1,800	1,860	1,800	1,860	1,860	1,740	1,860	21,960	定員60名
利用実績者数	1,509	1,614	1,567	1,591	1,555	1,476	1,478	1,405	1,481	1,421	1,332	1,446	17,875	
令和5年度稼働率(%)	83.8	86.8	87.1	85.5	83.6	82.0	79.5	78.1	79.6	76.4	76.6	77.7	81.4	
令和4年度稼働率(%)	87.9	86.1	87.2	85.7	85.4	88.2	87.4	85.4	88.0	89.0	89.7	87.6	87.3	
令和3年度稼働率(%)	89.9	86.8	87.9	92.6	89.5	91.7	94.5	91.8	89.6	88.7	89.2	86.0	89.9	
令和2年度稼働率(%)	93.3	89.7	91.7	91.2	88.0	87.3	87.2	92.1	95.3	92.7	92.6	93.3	91.2	

短期入所	4月	5月	6月	7月	8月	9月	10月	11月	12月	1月	2月	3月	合計	備考
定員最大利用者数	120	124	120	124	124	120	124	120	124	124	116	124	1,464	定員4名
延べ利用者数	33	30	17	21	49	18	27	29	45	48	47	68	432	
令和5年度稼働率(%)	27.5	24.2	14.2	16.9	39.5	15.0	21.8	24.2	36.3	38.7	40.5	54.8	29.5	
令和4年度稼働率(%)	72.5	98.4	80.0	83.1	66.1	60.0	55.6	51.7	34.7	39.5	34.8	54.0	61.0	
令和3年度稼働率(%)	66.7	56.5	82.5	80.6	58.1	69.2	98.4	87.5	87.9	105.6	100.0	83.1	81.3	
令和2年度稼働率(%)	92.5	87.1	71.7	85.5	81.5	45.8	71.0	65.8	52.4	43.5	30.4	56.5	65.3	

生活介護	4月	5月	6月	7月	8月	9月	10月	11月	12月	1月	2月	3月	合計	備考
定員最大利用者数	1,200	1,240	1,200	1,240	1,240	1,200	1,240	1,200	1,240	1,240	1,160	1,240	14,640	定員40名 (平成27年4月、定員70名→60名に変更) R4.4～定員60→40に変更
延べ利用者数	1,210	1,321	1,261	1,282	1,274	1,184	1,234	1,161	1,201	1,142	1,055	1,177	14,502	
上段：入所者	1068	1181	1109	1143	1121	1039	1083	1023	1072	1034	913	1030	12816	
中段：通所者														
下段：合計	142	140	152	139	153	145	151	138	129	108	142	147	27,318	
令和5年度稼働率(%)	100.8	106.5	105.1	103.4	102.7	98.7	99.5	96.8	96.9	92.1	90.9	94.9	99.1	
令和4年度稼働率(%)	108.3	108.4	108.1	105.7	107.5	108.4	107.1	106.4	107.7	108.8	105.0	109.5	107.6	
令和3年度稼働率(%)	85.3	85.5	84.8	88.6	88.7	88.5	90.1	91.5	89.7	88.8	84.0	82.8	87.4	
令和2年度稼働率(%)	89.3	88.8	88.5	87.5	86.9	79.3	84.6	91.1	93.5	91.5	87.3	89.8	88.2	入所者は月日数-8日算定可

【職員】常勤 23 名・パートタイム 7 名・登録ヘルパー 12 名・その他 1 名

取組事項	実施状況	
<p>総括</p>	<ul style="list-style-type: none"> 健康管理、衛生：出勤時の検温や腰痛予防体操の実施 1 月には新型コロナウイルス感染症の感染拡大に備えた県一斉抗原定性検査を介護職員 24 名に 4 回実施した 感染症罹患状況：新型コロナウイルス（職員 5 名、利用者 3 名） インフルエンザ（職員 3 名、利用者 2 名） 地域貢献等：西区サロンに 9 回（16 名）参加し 1 回はほろんの発表枠をいただいた 西区一斉掃除に参加（2 名） スマホ教室を開催し地域住民 16 名の参加があった 防災、防犯関係：初期消火訓練、避難訓練（2 回）、消防設備点検（2 回）、BCP 訓練（2 回）、不審者侵入対策訓練（1 回） 設備、備品等更新：サーバー更新（117,150 円）、便座取り替え（137,720 円）、トイレ扉取り替え（366,000 円） 	<ul style="list-style-type: none"> リスクマネジメント：ヒヤリハット 37 件、事故報告 18 件 要望等受付：要望等連絡票 11 件、うち 6 件を要望等受付書で受け付け、対応した 月例会（1/月）にて、研修報告（8 名）や施設内研修（8 回）を行った 虐待防止委員会（月 1 回）：マニュアルや指針の作成、研修会も開催し啓発に努めた BCP 委員会（月 1 回）：業務継続計画作成、訓練実施。 人材育成：新任研修（1 名）リーダー研修（1 名）、フォローアップ研修（2 名）、現任研修（1 名） ほろんを地域にひらかれた場所になるために、「みらいのほろん」と題し、職員で話し合いを行った 更には 3 カ月間、福祉デザインゼミのゼミ生とともに「福祉拠点をまちにひらく」を一緒に考え、ほろん拠点が本当の意味でまちにひかれるためのデザインを考えたい
<p>障がい者社会参加促進事業</p>	<ul style="list-style-type: none"> 生活訓練事業：音楽療法士（8 回）、作業療法士（0 回） 音楽療法士は講師の体調不良により上半期のみの実施となり、作業療法士は今津病院との委託契約を行ったが依頼がなく、講師の交代や周知の方法に課題が残った スポーツ・レクリエーション教室開催事業：12 教室開催、関係団体とのコラボ活動を 5 回実施、延べ 184 人の参加があった 国スポ・障スポのボランティアに 16 人の方が登録され今後の活動に目標がてき活気づいている 	<ul style="list-style-type: none"> 令和 4 年度音訳ボランティア養成講座を修了した 3 名が 5 年度には、音訳サークル員と一緒に活動し「広報たかしま」12 回、「議会だより」4 回を点字・音訳にして市内の視覚障害者に届けることができた 手話奉仕員養成講座（入門）に 17 名が受講し、うち 14 名が修了 実地学習にも積極的に参加され、手話検定試験にも 4 名の方が挑戦し、それぞれの等級に合格された
<p>働き・暮らし応援センター 就業・生活支援センター 被保護者 就労支援事業等</p>	<p>【働き・暮らし応援センター/就業・生活支援センター】</p> <ul style="list-style-type: none"> 登録者総数 384 名（身体：45 名、知的：160 名、精神：128 名、その他 51 名）うち新規 22 名 相談総数は 4336 件で昨年より約 100 件の増加となった 職場体験 53 件、就職者数は 31 名 職場体験の件数は令和 4 年度から 15 件増加し、コロナ禍における企業の慎重な受け入れ態勢から、コロナ前の状況に戻った印象 市役所、介護施設等の障害者求人情報発信を各福祉就労事業所等関係機関に行った 障害者求人の少ない圏域でもあるので、引き続き幅広く情報発信し障害者雇用に繋がるよう努めていく 	<p>【被保護者就労支援事業等】</p> <ul style="list-style-type: none"> 被保護者：支援対象者総数 15 名 対象者一人一人を取り巻く環境の確認や課題整理を関係職と連携し、一般就労 1 名、就労継続支援 A 型事業 1 名、就労継続支援 B 型事業 2 名、就労準備支援事業 3 名などの実績となった 生活困窮自立相談：支援対象者総数 34 名 将来を見据えた日常生活、社会生活の自立に向けて就労支援を実施 一般就労 10 名、増収者 15 名、就労準備支援事業 7 名などの実績となった 被保護者、生活困窮者とも、相談者本人の就労に関する課題だけでなく、その他複合的な課題（家計管理、家族との関係性等）も多く、関係機関と連携し支援を継続している
<p>こころいちばん計画相談支援センター</p>	<ul style="list-style-type: none"> 契約者数 105 名（計画 54 件、モニタリング 310 件、加算 484 件） 新規契約者数：9 名、終了者数：11 名 終了者のうち、清湖園入所者 6 名、在宅利用者が 5 名 施設入所者の高齢化に伴い、亡くなるケースが多くなっている 計画相談の担う役割の確認（委託相談との関係）が必要と考え、他の市内の計画相談支援事業所も含め 	<ul style="list-style-type: none"> て機関型相談支援センターコンパスとの相談の場を持つことができた 令和 5 年 11 月からは、2 名体制の相談支援専門員を配置することができ機能強化型サービス利用費（Ⅲ）を取得した（基本報酬 150 単位 UP） 相談支援専門員同士の引継ぎがスムーズに移行でき、利用者に対しても安定し相談業務ができるようになった
<p>こころいちばん居宅介護支援センター</p>	<ul style="list-style-type: none"> 年度当初利用者数 58 名（要介護 43 名、要支援 15 名）、常勤換算 2.2 名でスタートし、特定事業所加算 A、ターミナルケアマネジメント加算を継続 引き続き感染予防対策や職員が感染症になった時や災害時対応の業務継続計画の作成の推進に努めた 身体拘束 1 件はあいりんつむぎ地域包括と情報共有し現在対応中である 特定事業所集中減算では前期、後期とも紹介率 80%を超えて市へ理由書と内訳を提出した 審査の結果減算適用なしとなった 介護保険課が行うケアプランチェックに 1 名（要介護 3 男性）の計画書を提出した 医師会、薬剤師会、訪問看護協会とのグループワークに参加し職種間の連携の強化について協力しあえる体制作りができた 	<ul style="list-style-type: none"> 法人内の事例検討会をさわの風のケアマネと共に 5 回実施 法人内の情報共有も行うことができた 研修参加 44 回（Web 含む）、ミーティング 38 回、月 1 回ケアマネ会議を開催した ヒヤリハットは 10 件で提供票作成に関するものが 4 件で最も多かった再発防止に努めていく 介護支援専門員実務研修 1 名、三日間受け入れ 第 18 回滋賀県介護支援専門員研究大会で研究発表実施 看取り期にケアマネが本来のマネジメントを行えているのか、意思決定支援にもつながるケアマネの支援の在り方等課題も見えた

取組事項	実施状況	
<p>こころいちばん ホームヘルプ サービス</p>	<p>【介護保険】</p> <ul style="list-style-type: none"> 平均利用者実人数 42.9（前年比 3.7 減）人/月 地域別：今津（20 名）、朽木（8 名）、マキノ（6 名）、新旭（2 名）、安曇川（22 名）、高島（1 名） 2024.3.31 現在 毎日型訪問の利用者の入退院や施設入所による契約終了、職員の退職なども伴い、前年度より減少する結果となった <p>【障がい】</p> <ul style="list-style-type: none"> 平均利用者実人数 18.1（前年比 2.1 増）人/月 地域別：今津（6 名）、安曇川（4 名）、高島（3 名）、新旭（2 名）、マキノ（1 名）、朽木（1 名） 2024.3.31 現在 ペア訪問や介護保険サービスとの併用など一人当たりの利用時間が増加している 	<p>【福祉有償運送】 会員数 82 名・登録運転手 9 名 年間延べ利用者数 294 名・平均利用者実人数 11.6（前年比 2.6 増）</p> <ul style="list-style-type: none"> 新型コロナウイルスが 5 類になり、外出される利用者が増加した <p>【移動支援】</p> <ul style="list-style-type: none"> 清湖園入所者の外出が増加した <p>【総合】</p> <ul style="list-style-type: none"> コロナなどの感染症に関する事象は数件確認できたが、関係機関との連携や訪問調整、感染予防に努めた ヘルパー会議 21 回開催 研修会：全 22 回、延べ 46 人（全員）参加 職員の不足時には、清風荘、清湖園の応援を得てサービスを止めることなく提供できた
<p>わーくる夢</p> <ul style="list-style-type: none"> 就労移行支援（定員 8 名） 就労継続支援 B 型（定員 22 名） 就労定着支援 生活介護（定員 10 名） 	<p>【就労継続支援 B 型】</p> <ul style="list-style-type: none"> 新規利用者 1 名、退所者 1 名（生活介護利用に変更） 年間平均利用者数/日 14.9 人 コロナへの感染を不安に、通所を休まれている方や、体調を崩し長期で休まれていた方もあり、平均利用者数は昨年度より減少 月額平均工賃は 30,615 円と、年度当初の目標を達成することができた <p>【就労移行】</p> <ul style="list-style-type: none"> 新規利用者 3 名、退所者 3 名 年間平均利用者数/日 2.3 人 退所者 1 名は期間満了により、他の B 型利用となっている 	<p>【就労定着支援】</p> <ul style="list-style-type: none"> 年度初め 4 名の利用者であったが、次年度の利用は 2 名となった（2 名の終了） 終了の方は 3 年間のサービス利用期間を満了しての終了 其後の支援を働き・暮らし応援センターに引き継いでいる <p>【生活介護】</p> <ul style="list-style-type: none"> R4.4 月より事業を開始し年度末時点で 5 名の利用者となっている（清湖園入所者 2 名、在宅 3 名） 生活介護の利用者については送迎を実施 排泄介助や食事介助といった身体介護が必要な方を受け入れることで、職員の介護技術の向上が課題となっている <p>【その他】</p> <p>地域で開催されるマルシェに出店、利用者の作成した作品などを販売し、地域との交流ができた</p>

令和5年度 高島市障がい者社会参加促進事業報告書

(2023年4月1日～2024年3月31日)

[地域生活支援事業]

(1) 生活訓練事業

1)作業療法士	訓練日数	参加実人数	0日	0人
2)音楽療法士	訓練日数	参加実人数	8日	1人
3)支援員(手話通訳者)	訓練日数	参加実人数	251日	24人
4)指導員	訓練日数	参加実人数	251日	83人
5)ピアカン	訓練日数	参加実人数	19日	2人
6)パソコンエンジニア	訓練日数	参加実人数	22日	13人

(2) 福祉機器リサイクル事業

リサイクル実績	7件
---------	----

(3) 点字・声の広報等発行事業

1)点字広報(点字・拡大印刷等)	広報たかしま (5～4月号)	12回
	議会だより (89,90,91,92号)	4回
2)声の広報	広報たかしま (5～4月号)	12回
	議会だより (89,90,91,92号)	4回

[スポーツ、芸術活動等振興事業]

(1) スポーツ・レクリエーション教室開催等事業

・ グラウトゴルフ大会 (5/14)	開催日数	参加人数	1日	9人
・ フラワーアレンジメント教室 (5/19)	開催日数	参加人数	1日	13人
・ 音楽に親しむ会 (5/28)	開催日数	参加人数	1日	10人
・ マナー教室 (5/31) 視覚障害者協会主催	訓練日数	参加人数	1日	19人
・ スペシャルスポーツの広場 (5/20,6/24,11/11)	開催日数	参加実人数	3日	21人
・ ポッチャ交流大会 (6/25)	訓練日数	参加人数	1日	15人
・ 楽しいお話を聞く会 (7/8)	訓練日数	参加人数	1日	17人
・ 水泳教室 (7/28,8/2,8/22,8/26,8/30)	訓練日数	参加実人数	5日	8人
・ 手話フェスティバル (10/1)	訓練日数	参加人数	1日	6人
・ レクリエーション祭り (10/7)	訓練日数	参加人数	1日	9人
・ 押絵教室 (10/29)	訓練日数	参加人数	1日	8人
・ 短期パソコン教室 (10/31,11/7・14・21・28,12/5)	訓練日数	参加実人数	6日	6人
・ Xmasツリー作り教室 (12/1・11・18)	訓練日数	参加実人数	3日	6人
・ フラワーアレンジメント教室 (12/23)	訓練日数	参加人数	1日	11人
・ 和みのヨーガ (1/19)	訓練日数	参加人数	1日	3人
・ 丁稚羊羹教室 (2/8)	訓練日数	参加人数	1日	5人
・ 防災の出前講座 (2/25)	訓練日数	参加人数	1日	11人
・ スプリングコンサート (3/3)	訓練日数	参加人数	1日	7人

2023年度 事業報告

障害者就業・生活支援センター事業
働き・暮らし応援センター事業
雇用安定等事業

◆障害種別・就業状況別の支援対象障害者(登録者)数(人) (令和5年4月～令和6年3月)

	身体障害	知的障害	精神障害	その他	合計
企業・一般就労	25	102	65	32	224
求職中	9	40	37	13	99
その他	11	18	26	6	61
(うち期間の新規登録者)	(2)	(3)	(7)	(10)	(22)
合計	45	160	128	51	384

◆就職及び離職、実習件数 (件)

	身体障害	知的障害	精神障害	その他	合計
就職	2	14	11	4	31
求職	3	18	15	10	46
実習	2	26	23	5	56

※離職(契約期間満了の離職、転職による離職も含む)

※実習(2日以下、委託訓練含む)

◆支援対象者に対する相談・支援件数(内容別)

【個別支援】 支援項目	支援対象者障害種別				延べ回数	
	身体障害	知的障害	精神障害	その他		
就職に向けた支援	121	862	696	151	1,830	
職場定着に向けた支援	143	940	492	76	1,651	
日常生活・地域生活に関する支援	49	376	122	27	574	
就業と生活の両方にわたる支援	15	199	46	21	281	
合計	(4,336件)	328	2,377	1,356	275	4,336

◆支援対象者に対する相談・支援件数(手段別)

【個別支援】 支援方法	支援対象者障害種別				延べ回数
	身体障害	知的障害	精神障害	その他	
来所	28	329	209	61	627
電話(メール・Fax含む)	246	1,202	785	125	2,358
職場訪問(定着支援)	25	287	120	36	468
職場開拓(個別支援)	13	171	119	17	320
家庭訪問	3	61	30	9	103
他機関への訪問・調整(個別ケース会議含む)	13	327	93	27	460
合計	328	2,377	1,356	275	4,336

こころいちばん計画相談支援センター 2023年度事業報告

計画作成(件数)

	市内	市外	計	在宅	入所	計
4月	1	2	3	1	2	3
5月	5	1	6	5	1	6
6月	3	0	3	3	0	3
7月	3	0	3	3	0	3
8月	1	2	3	0	3	3
9月	3	2	5	3	2	5
10月	4	4	8	4	4	8
11月	1	0	1	1	0	1
12月	2	0	2	2	0	2
1月	2	1	3	2	1	3
2月	6	2	8	7	1	8
3月	3	6	9	2	7	9
計			54			54

モニタリング(件数)(更新時モニ含まず)

	市内	市外	計	在宅	入所	計
4月	22	6	28	17	11	28
5月	20	2	22	17	5	22
6月	22	4	26	18	8	26
7月	15	4	19	14	5	19
8月	28	5	33	23	10	33
9月	25	8	33	22	11	33
10月	16	5	21	13	8	21
11月	27	3	30	26	4	30
12月	24	5	29	21	8	29
1月	17	3	20	16	4	20
2月	21	5	26	17	9	26
3月	22	1	23	21	2	23
計			310			310

加算のみ(件数)

	市内	市外	計	在宅	入所	計
4月	17	10	27	13	14	27
5月	13	15	28	5	23	28
6月	15	17	32	9	23	32
7月	20	9	29	15	14	29
8月	16	12	28	10	18	28
9月	16	11	27	10	17	27
10月	16	11	27	8	19	27
11月	33	26	59	22	37	59
12月	32	26	58	19	39	58
1月	41	24	65	29	36	65
2月	28	21	49	17	32	49
3月	34	21	55	24	31	55
計			484			484

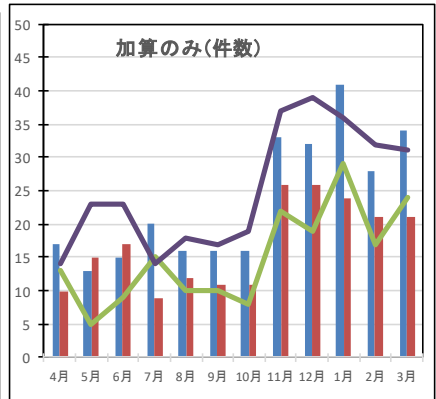
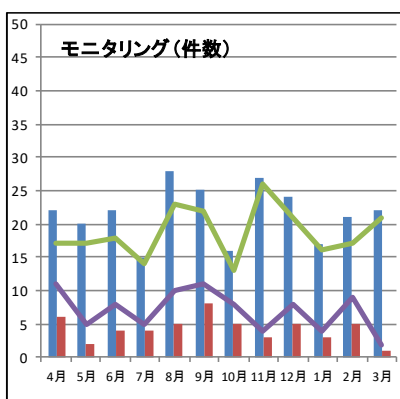
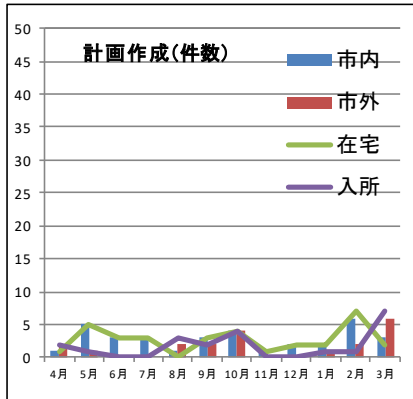

計画作成の報酬(1522~10月、11月~1672)単位
※15,493円×件数~10月、11月~17,020×件数

	2022年度	2023年度
4月	46,479	46,479
5月	61,972	92,958
6月	92,958	46,479
7月	92,958	46,479
8月	77,465	46,479
9月	77,465	77,465
10月	139,437	123,944
11月	30,986	17,020
12月	77,465	34,040
1月	77,465	51,060
2月	154,930	136,160
3月	170,423	153,180
合計	1,100,003	871,743

モニタリングの報酬(1260~10月、11月~1410)単位
※12,826円×件数~10月、11月~14,353×件数

	2022年度	2023年度
4月	397,606	359,128
5月	307,824	282,172
6月	320,650	333,476
7月	230,868	243,694
8月	371,954	423,258
9月	423,258	423,258
10月	320,650	269,346
11月	282,172	430,590
12月	359,128	416,237
1月	269,346	287,060
2月	282,172	373,178
3月	346,302	330,119
合計	3,911,930	4,171,516

加算のみ報酬
※月の報酬-計画作成報酬-モニタリング報酬

	2022年度	2023年度
4月	95,888	78,978
5月	139,584	86,267
6月	131,709	76,880
7月	121,077	64,714
8月	146,941	66,427
9月	147,279	99,350
10月	148,966	79,950
11月	114,114	125,925
12月	131,872	134,557
1月	66,942	120,779
2月	132,881	136,687
3月	144,001	136,767
合計	1,521,254	1,207,281

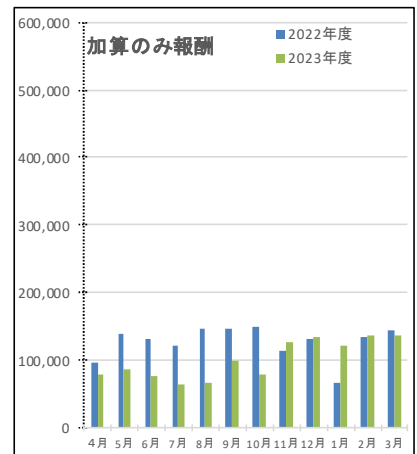
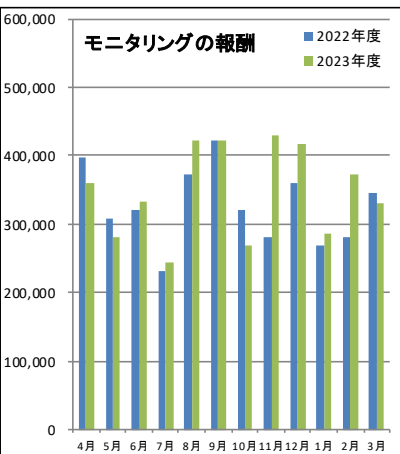
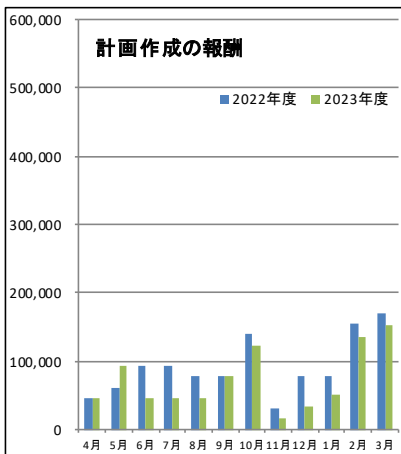

こころいちばん計画相談支援センター 2022年度事業報告

計画作成(件数)

	市内	市外	計	在宅	入所	計
4月	2	1	3	2	1	3
5月	2	2	4	1	3	4
6月	4	2	6	3	3	6
7月	4	2	6	4	2	6
8月	2	3	5	2	3	5
9月	4	1	5	3	2	5
10月	5	4	9	3	6	9
11月	2	0	2	2	0	2
12月	5	0	5	4	1	5
1月	1	1	2	0	2	2
2月	6	4	10	5	5	10
3月	6	5	11	6	5	11
計	小計		68	小計		68

モニタリング(件数)(更新時モニ含まず)

	市内	市外	計	在宅	入所	計
4月	21	7	28	15	13	28
5月	20	4	24	19	5	24
6月	23	2	25	21	4	25
7月	17	1	18	16	2	18
8月	25	4	29	21	8	29
9月	24	9	33	23	10	33
10月	21	4	25	17	8	25
11月	19	3	22	20	2	22
12月	25	3	28	22	6	28
1月	19	2	21	18	3	21
2月	18	4	22	15	7	22
3月	23	4	27	21	6	27
計	小計		302	小計		302

加算のみ(件数)

	市内	市外	計	在宅	入所	計
4月	32	22	54	25	29	54
5月	41	25	66	29	37	66
6月	35	25	60	24	36	60
7月	37	29	66	25	41	66
8月	30	24	54	22	32	54
9月	32	22	54	22	32	54
10月	36	22	58	30	28	58
11月	36	27	63	24	39	63
12月	23	26	49	24	25	49
1月	38	26	64	27	37	64
2月	28	20	48	19	29	48
3月	34	19	53	22	31	53
計	小計		689	小計		689

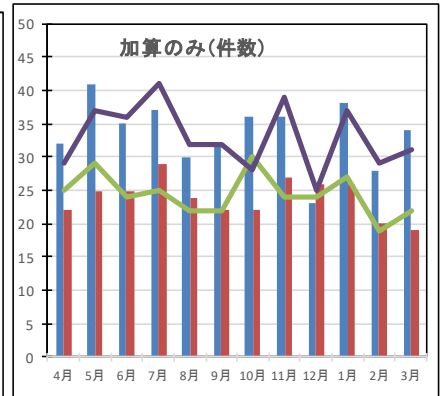
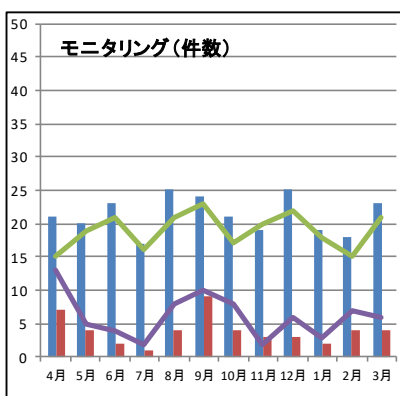
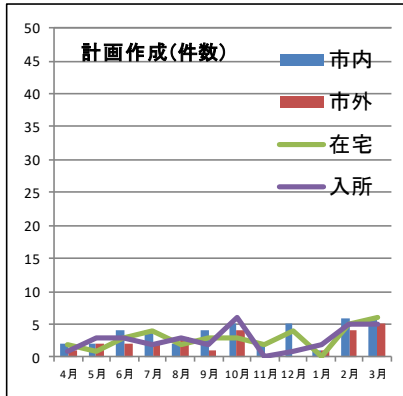

計画作成の報酬(1522単位+2単位~9月末)
※15,493円×件数

	2021年度	2022年度
4月	93,084	46,479
5月	46,542	61,972
6月	46,542	92,958
7月	77,570	92,958
8月	93,084	77,465
9月	155,140	77,465
10月	123,944	139,437
11月	77,465	30,986
12月	123,944	77,465
1月	61,972	77,465
2月	77,465	154,930
3月	139,437	170,423
合計	1,116,189	1,100,003

モニタリングの報酬(1260単位+1単位~9月末)
※12,826円×件数

	2021年度	2022年度
4月	346,572	397,606
5月	333,736	307,824
6月	320,900	320,650
7月	295,228	230,868
8月	397,916	371,954
9月	346,572	423,258
10月	294,998	320,650
11月	307,824	282,172
12月	256,520	359,128
1月	282,172	269,346
2月	384,780	282,172
3月	397,606	346,302
合計	3,964,824	3,911,930

加算のみ報酬
※月の報酬-計画作成報酬-モニタリング報酬

	2021年度	2022年度
4月	76,382	95,888
5月	72,665	139,584
6月	71,632	131,709
7月	73,978	121,077
8月	99,009	146,941
9月	107,923	147,279
10月	118,893	148,966
11月	78,121	114,114
12月	67,421	131,872
1月	90,630	66,942
2月	111,607	132,881
3月	157,298	144,001
合計	1,125,559	1,521,254

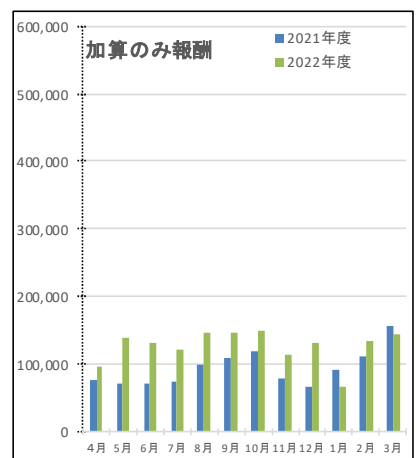
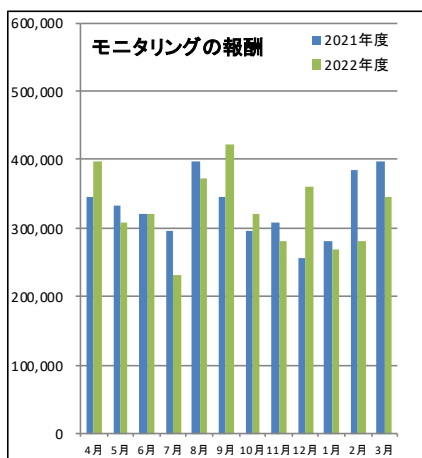
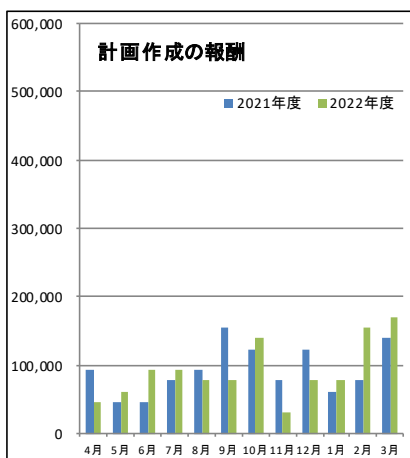

2023年度 ころいちばん居宅介護支援センター事業報告

要介護度別月別プラン作成人数

要介護度	要支援 1・2		要介護1		要介護2		要介護3		要介護4		要介護5		合計	
	令和4年	令和5年	令和4年	令和5年	令和4年	令和5年	令和4年	令和5年	令和4年	令和5年	令和4年	令和5年	令和4年	令和5年
4月	12	15	26	23	6	7	2	7	3	6	2	0	51	58
5月	12	15	29	25	6	8	3	9	4	4	1	0	55	61
6月	12	14	26	25	7	5	4	10	4	4	0	0	53	58
7月	14	14	24	25	7	7	3	11	5	3	0	0	53	60
8月	15	14	23	26	7	10	4	9	5	1	2	1	56	61
9月	14	12	26	26	8	9	4	12	7	1	2	2	61	62
10月	14	12	23	28	7	9	5	13	6	1	1	2	56	65
11月	14	13	22	28	7	9	5	14	5	2	1	1	54	67
12月	14	13	22	27	9	7	5	15	4	2	1	2	55	66
1月	13	11	20	26	8	6	5	15	4	2	1	1	51	61
2月	14	12	20	26	7	6	5	15	4	2	0	1	50	62
3月	12	11	21	28	6	7	5	16	4	3	0	1	48	66
合計	160	156	282	313	85	90	50	146	55	31	11	11	643	747

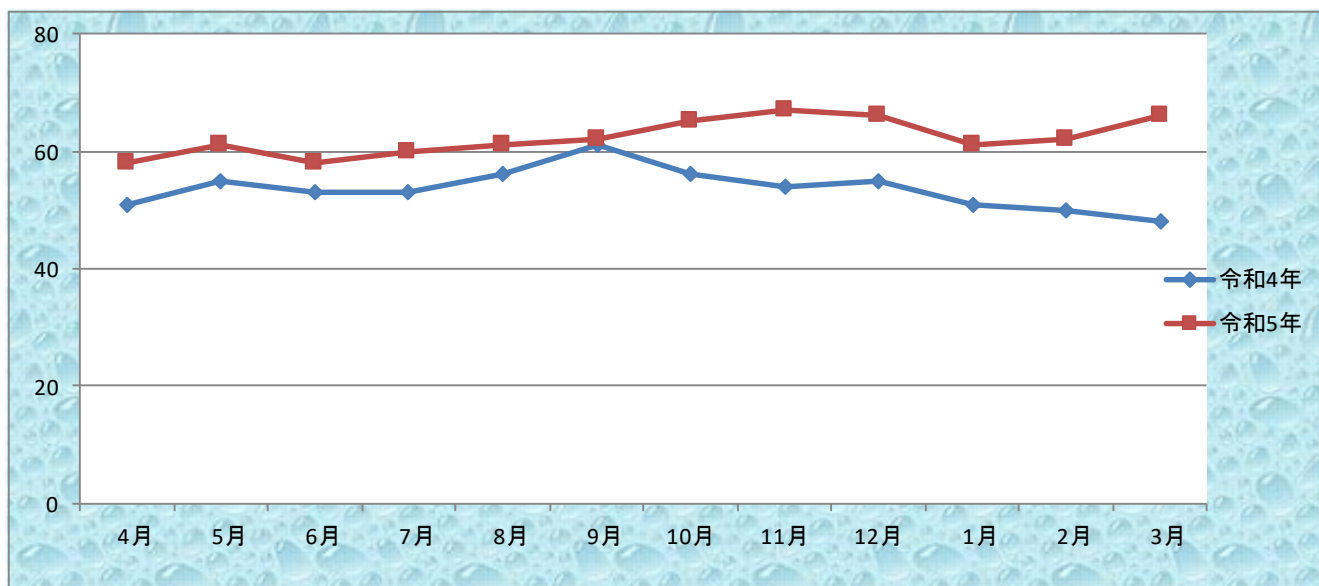

月別福祉用具レンタル及び購入件数・住宅改修件数

サービス担当者会議件数

その他の相談業務件数

	福祉用具レンタル		福祉用具購入		住宅改修	
	令和4年	令和5年	令和4年	令和5年	令和4年	令和5年
4月	29	45	0	0	0	0
5月	30	38	0	0	0	0
6月	38	40	1	0	1	0
7月	41	35	1	1	0	2
8月	43	43	0	1	1	1
9月	43	39	0	3	0	0
10月	45	44	0	0	0	1
11月	44	46	0	0	0	1
12月	41	38	1	0	0	1
1月	51	41	0	0	0	0
2月	36	38	0	0	0	0
3月	34	43	0	0	0	0
合計	475	490	3	5	2	6

(件)

	担当者会議		その他の相談業務	
	令和4年	令和5年	令和4年	令和5年
4月	5	10	35	42
5月	6	7	30	29
6月	5	8	27	32
7月	8	8	36	39
8月	4	2	24	34
9月	5	7	23	25
10月	6	12	33	35
11月	6	5	38	29
12月	4	4	40	22
1月	3	3	40	23
2月	5	7	35	28
3月	8	8	20	27
合計	65	81	381	365

(件)

4月担当件数58名からスタートし、新規相談は定期的に受け入れできた。コロナが感染症5類になり通常の日常生活に戻ったが、罹患された時のサービス調整や自宅での療養生活は十分に整わず相談内容としては健康(体調不良)に関する事、サービス内容に関する事が増加した。サービス担当者会議も通常の形で少人数で行い状態の変化が少ない場合には照会文書での書面意見徴収をおこなった。福祉用具は昨年より貸与希望者が増加し、移動や生活動線に関する事は暮らしに直結するため環境設定を支援の中でも重要視した。要介護3以上利用者は在宅生活において家族の負担が大きくなり、介護のしにくさもあり施設申し込みの相談や老健への入所、その後はサ高住やグループホーム入所などで支援終了となる傾向がみられた。

令和5年度 ころいちばんホームヘルプサービス事業報告

(単位・時間)

月	令和4年度介護保険実績			令和5年度介護保険実績		
	実人数	R4 身体介護 利用時間	R4 生活支援 利用時間	実人数	R5 身体介護 利用時間	R5 生活支援 利用時間
4月	45	244	401	50	254	233
5月	45	250	214	47	255	259
6月	47	277	229	44	229	247
7月	48	258	227	43	249	234
8月	50	272	252	50	221	255
9月	51	258	220	43	217	212
10月	45	245	289	44	235	200
11月	46	230	221	42	214	191
12月	45	220	219	38	175	165
1月	48	213	227	36	186	166
2月	44	212	235	39	179	153
3月	45	304	250	38	167	139
合計	559	2,983	2,984	514	2,581	2,454

(単位・時間)

月	令和4年度障害給付費実績					令和5年度障害給付費実績					
	実人数	R4 身体介護 利用時間	R4 生活支援 利用時間	R4 同行援護 利用時間	R4 移動支援 利用時間	実人数	R5 身体介護 利用時間	R5 生活支援 利用時間	R5 同行援護 利用時間	R5 移動支援 利用時間	R5 重度訪問 利用時間
4月	17	316	8	22	19	16	304	22	7	10	0
5月	17	309	13	17	16	17	365	16	24	19	0
6月	18	312	12	16	31	19	338	27	12	5	4
7月	14	314	13	12	22	18	355	21	12	20	0
8月	14	317	18	12	18	21	320	22	7	12	7
9月	15	285	18	11	9	21	358	23	14	30	4
10月	18	290	12	23	24	19	345	22	3	18	2
11月	16	279	20	24	17	20	355	25	18	30	4
12月	16	292	20	11	7	18	354	27	3	7	5
1月	16	256	22	7	13	15	345	28	1	14	0
2月	17	232	19	14	7	16	314	24	2	15	1
3月	14	321	20	9	19	18	342	29	10	8	2
合計	192	3,523	195	178	202	218	4,095	286	113	188	29

介護保険(身体介護)

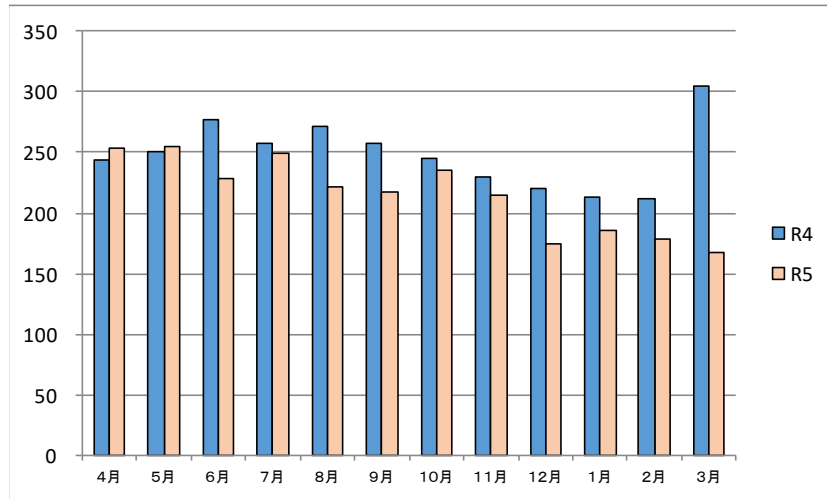

介護保険(生活支援)

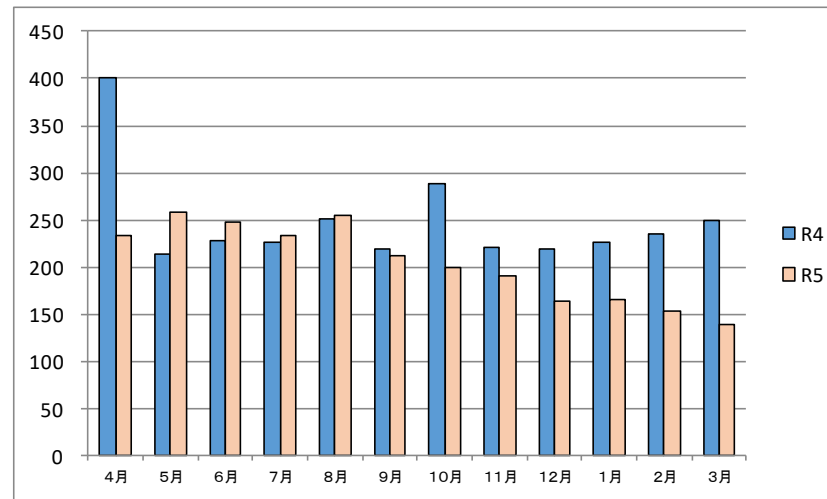

障害給付費(身体介護)

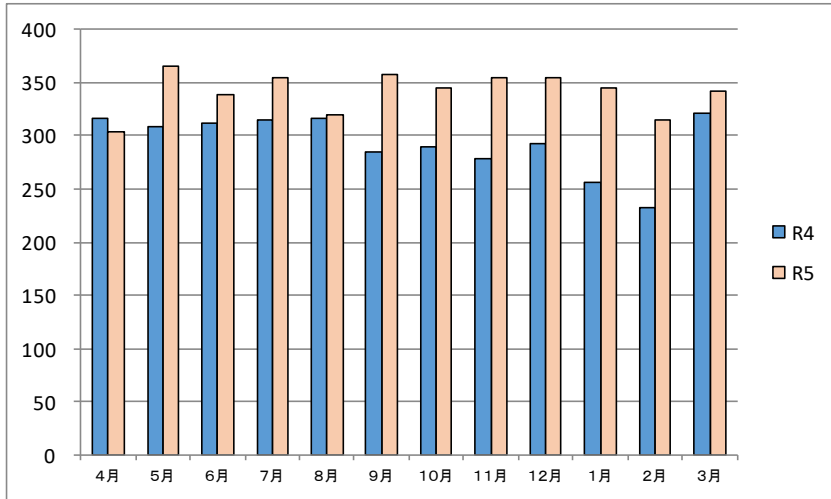

障害給付費(生活支援)

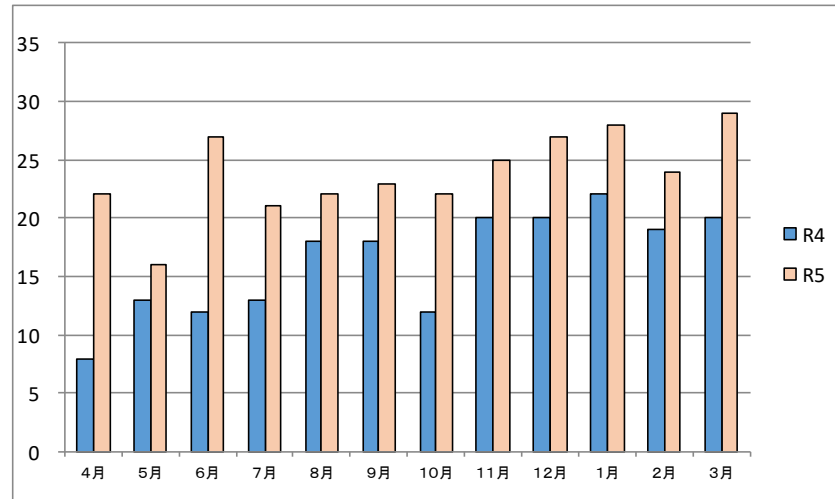

障害給付費(同行援護)

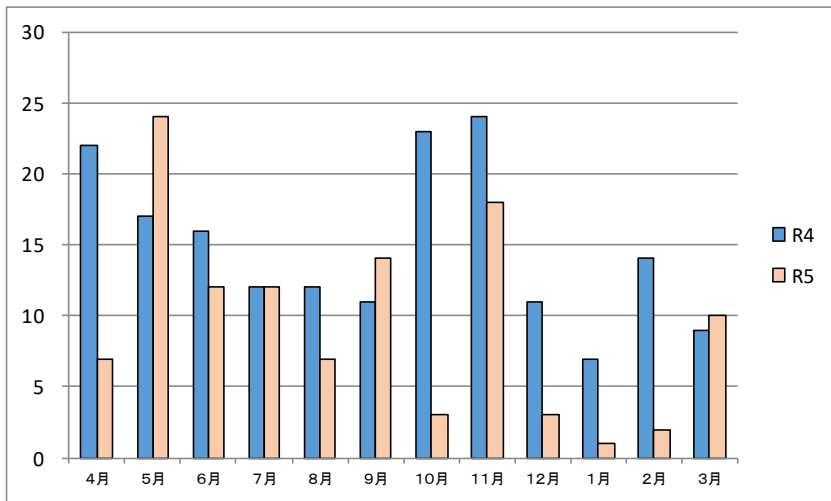

地域生活支援費(移動支援)

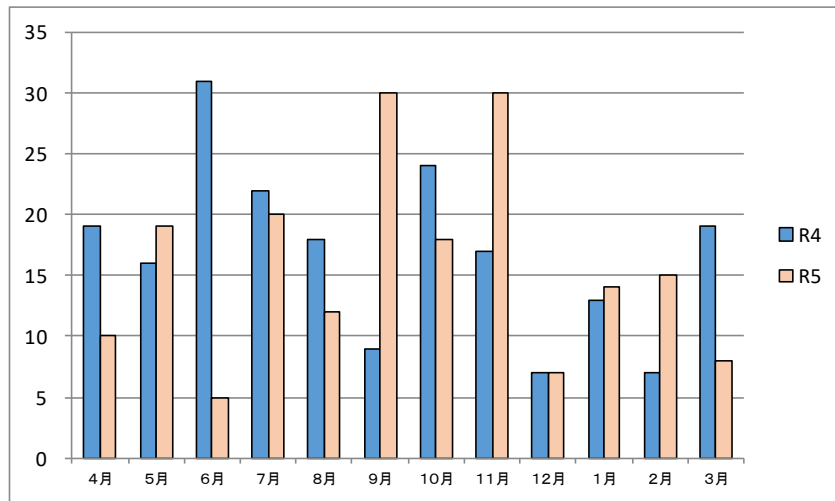

令和5年度重度訪問介護

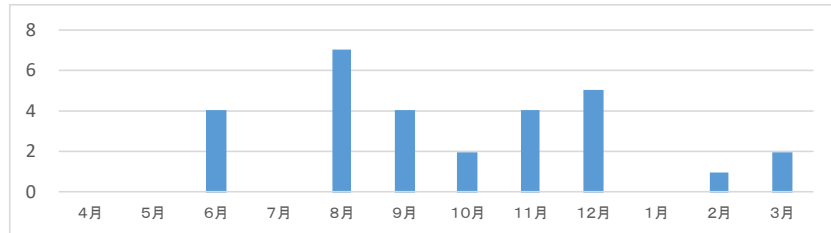

・介護保険の利用利用状況は減少傾向にある。それに比べ、障害サービスの利用は増加している。
 ・新型コロナが5類になり外出される方が増えてきており、移動支援も増加。
 ・重度訪問介護の稼働を開始した。
 ・年度途中で職員の退職があったため、下半期の新規受け入れを抑えることになった。

2023年度 福祉有償運送 別紙(前年度 比較表)

実人数	年度	4月	5月	6月	7月	8月	9月	10月	11月	12月	1月	2月	3月	合計
	2022年度	10	6	11	9	11	8	11	8	9	7	10	9	109
	2023年度	8	13	11	9	14	15	12	15	13	8	11	11	140
延べ人数	年度	4月	5月	6月	7月	8月	9月	10月	11月	12月	1月	2月	3月	合計
	2022年度	24	22	22	22	23	16	31	20	24	18	22	23	267
	2023年度	21	25	25	22	24	35	22	34	23	17	24	22	294
利用料	年度	4月	5月	6月	7月	8月	9月	10月	11月	12月	1月	2月	3月	合計
	2022年度	32,200	22,600	24,800	25,000	27,400	18,000	48,700	30,100	28,800	16,800	23,700	24,000	322,100
	2023年度	21,600	30,900	24,100	23,400	38,800	49,900	20,600	43,700	32,900	19,900	22,800	28,700	357,300

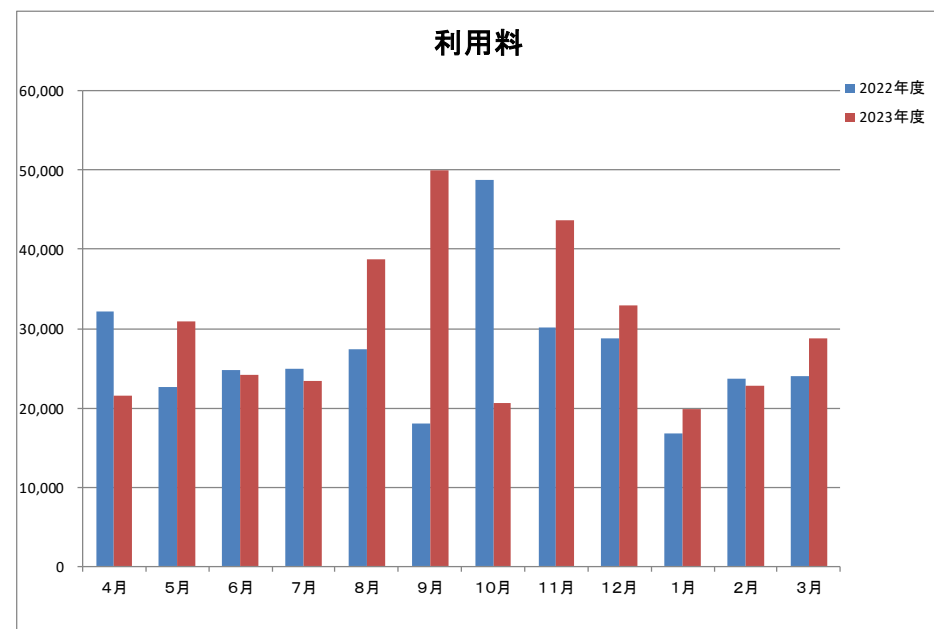
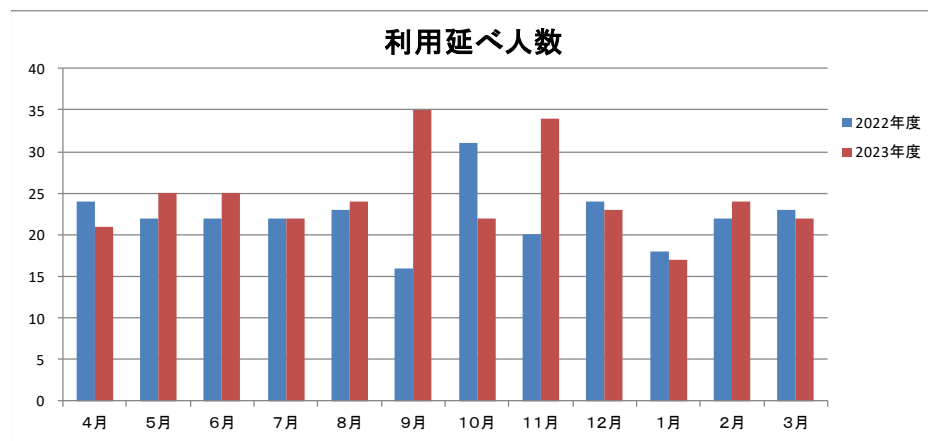
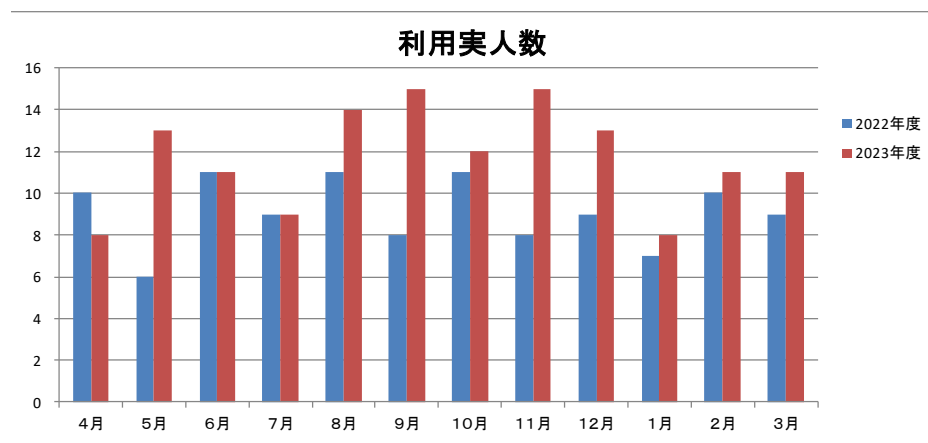

2020年度からコロナの影響で利用が激減していたが、ようやくコロナ前の2019年度とほぼ同数の利用者数となった。収入は2019年度実績までには達していないが、新規登録者長期間利用のなかった登録者の利用再開がみられた。

2023年度 ゆたか会事業報告 施設名：多機能型事業わーくる夢

事業名：就労継続B型（定員：4～5月16名・6月～22名）

年間開所日：255日 利用契約者：22人 年間利用者総数：3802人

年間稼働率（定員）：74.5% 日/平均：14.9人

退所者：1名（一般就労のため）

利用者の状況

障害種別	男性	女性
身体	2人	5人
知的	6人	7人
精神	1人	1人
発達	0人	0人
その他	0人	0人

年代	男性	女性
10代	0人	0人
20代	3人	1人
30代	1人	1人
40代	1人	4人
50代	1人	2人
60代	1人	3人
70代	2人	1人
80代	0人	1人

地域別	男性	女性
マキノ	0人	1人
今津	6人	1人
新旭	1人	5人
安曇川	0人	3人
朽木	1人	1人
高島	0人	2人
市外	1人	0人

最高齢：82歳

最年少：22歳

利用者工賃

	4月	5月	6月	7月	8月	9月	10月	11月	12月	1月	2月	3月	計
売上	493,493	398,389	452,044	456,824	368,044	385,694	512,191	417,391	481,869	531,371	486,813	727,280	5,711,403
経費	57,891	4,146	20,569	8,525	5,375	1,165	24,094	4,494	2,466	17,047	60,485	31,107	237,364
工賃支払い額	435,602	394,243	431,475	448,299	362,669	384,529	488,097	412,897	479,403	514,324	426,328	696,173	5,474,039

平均工賃

R6年より平均工賃算出式改定 「年間工賃支払い総額÷（年間延べ利用者数÷年間開所日数）÷12月」
= 30,615円

事業名：就労移行支援（定員：4～5月6名・6月～8名）

年間開所日数：255日 利用登録者数：10名（うち就労アセスメント3名）

年間利用者総数：618人（うち就労アセスメント21人）

就労アセスメント：新旭養護学校・北大津養護学校・滋賀大付属特別支援学校より1名ずつ

利用者の状況

障害種別	男性	女性
身体	0人	0人
知的	0人	1人
精神	4人	2人
発達	0人	0人
その他	0人	0人

年代	男性	女性
10代	0人	0人
20代	2人	2人
30代	1人	1人
40代	1人	0人
50代	0人	0人
60代	0人	0人

地域別	男性	女性
マキノ	2人	0人
今津	0人	2人
新旭	0人	0人
安曇川	2人	1人
朽木	0人	0人
高島	0人	0人
市外	0人	0人

退所・就職の状況

退所理由	男性	女性
一般就労	1人	1人
体調不良（入院）	1人	0人
契約期間満了	0人	1人

就職職種	男性	女性
医療・福祉	1人	1人

	4月	5月	6月	7月	8月	9月	10月	11月	12月	1月	2月	3月	計・平均
開所日	20	20	22	21	22	21	23	22	21	21	21	21	255
利用者数	5	5	5	6	7	7	4	4	3	3	3	2	
利用総数	75	82	80	70	84	73	46	33	33	18	15	9	618
平均（人/日）	3.8	4.1	3.6	3.3	3.8	3.5	2.0	1.5	1.6	0.9	0.7	0.4	2.4
稼働率（定員）	62.5%	68.3%	45.5%	41.7%	47.7%	43.5%	25.0%	18.8%	19.6%	10.7%	12.5%	6.5%	33.5%

事業名：就労定着支援

利用契約者：4名 離職者：0人

利用者の状況

障害種別	男性	女性
身体	0人	0人
知的	1人	1人
精神	2人	0人
発達	0人	0人
その他	0人	0人

	男性	女性
10代	0人	0人
20代	0人	1人
30代	0人	0人
40代	3人	0人
50代	0人	0人
60代	0人	0人

地域別	男性	女性
マキノ	0人	0人
今津	2人	0人
新旭	0人	1人
安曇川	1人	0人
朽木	0人	0人
高島	0人	0人
市外	0人	0人

職種	男性	女性
事務補助	0人	1人
販売	1人	0人
医療・福祉	2人	0人

事業名：生活介護（定員：4～5月20名・6月～10名）

年間開所日数：255日 利用登録者数：5名

利用者の状況

障害種別	男性	女性
身体	1人	2人
知的	1人	1人
精神	0人	0人
発達	0人	0人
その他	0人	0人

	男性	女性
10代	1人	0人
20代	0人	1人
30代	0人	0人
40代	0人	2人
50代	0人	0人
60代	1人	0人

地域別	男性	女性
マキノ	0人	0人
今津	1人	3人
新旭	0人	0人
安曇川	0人	0人
朽木	0人	0人
高島	1人	0人
市外	0人	0人

区分	男性	女性
区分1	0人	0人
区分2	0人	0人
区分3	0人	1人
区分4	1人	1人
区分5	1人	0人
区分6	0人	1人

	4月	5月	6月	7月	8月	9月	10月	11月	12月	1月	2月	3月	計
開所日	20	20	22	21	22	21	23	22	21	21	21	21	255
利用者数	4	5	5	5	5	5	5	5	5	5	5	5	5
利用総数	33	43	57	44	45	51	55	51	52	50	50	50	581
平均 (人/日)	1.7	2.2	2.6	2.1	2.0	2.4	2.4	2.3	2.5	2.4	2.4	2.4	2.4
稼働率 (定員)	8.3%	10.8%	25.9%	21.0%	20.5%	24.3%	23.9%	23.2%	24.8%	23.8%	23.8%	23.8%	21.2%

R6年3月31日現在